

# wellbox<sup>2</sup>



GUIDE D'UTILISATION

USER GUIDE

BENUTZERHANDBUCH

GEBRUIKERSHANDLEIDING

MANUALE D'USO

MANUAL DE USUARIO

使用指南

使用指南

Lisez attentivement ce Guide d'installation et d'utilisation et conservez ces instructions pour consultation ultérieure.

Read this Installation and User Guide carefully and keep these instructions for future reference.

Lesen Sie dieses Installations- und Benutzerhandbuch sorgfältig durch und bewahren Sie es zum späteren Nachschlagen auf.

Lees deze installatie- en gebruikershandleiding zorgvuldig door en bewaar deze instructies voor toekomstig gebruik.

Leggere attentamente il presente Manuale d'uso e conservare le presenti istruzioni per future consultazioni.

Lea atentamente este manual de usuario e instalación y conserve estas instrucciones para futuras consultas.

请仔细阅读本安装与使用指南，并妥善留存以备将来参考。

請仔細閱讀此安裝和使用者指南，並保留這些指示以供未來參考。

# MERCI D'AVOIR CHOISI L'APPAREIL **WELLBOX® 2**

Nous sommes heureux de vous compter parmi nos client(e)s !

Le Groupe LPG®, leader mondial de la stimulation cellulaire avec ses technologies professionnelles, a développé l'appareil Wellbox® 2 pour vous faire bénéficier de son expertise à domicile.

A l'aide de différentes de têtes de massage, l'appareil Wellbox® 2 permet de prendre soin de votre corps et de votre visage.

L'appareil peut être utilisé pour :

- Affiner la silhouette
- Lisser la cellulite
- Raffermer la peau
- Retrouver des jambes légères
- Redessiner les contours du visage
- Atténuer les rides
- Redonner de l'éclat au teint

Compact et intuitif, l'appareil **Wellbox® 2 embarque 80 soins et programmes** dans son écran tactile pour répondre à chaque objectif beauté et bien-être.

Il vous reste maintenant à suivre les instructions fournies dans ce guide.

Ce guide doit être lu avant toute utilisation de votre appareil.

Si vous avez le moindre doute concernant le fonctionnement ou l'utilisation de votre appareil, n'hésitez pas à contacter le Service Client Wellbox® : 0805 08 12 13, du lundi au vendredi, de 9h à 17h.

0 805 081 213

Service & appel  
gratuits

**L'appareil Wellbox® 2 est destiné au Grand Public, pour un usage à domicile, excluant toute utilisation à des fins professionnelles.**



## SOMMAIRE

Certificat de garantie pour l'appareil Wellbox® 2 .....	5
Contenu de l'emballage .....	6
Contre-indications .....	7
Précautions d'utilisation .....	8
Consignes de sécurité importantes .....	9
Description de l'appareil .....	11
Description de l'écran tactile .....	12
Description des têtes de soin .....	13
Première installation .....	15
Mise en marche .....	16
Rangement .....	18
Entretien .....	20
Entretien des têtes roll .....	21
Entretien des têtes lift .....	22
Un problème ? que faire ? .....	23
Caractéristiques techniques .....	24
Étiquette d'identification .....	25

## CERTIFICAT DE GARANTIE WELLBOX® 2

La présente garantie (la "Garantie") s'applique à tous les pays dans lesquels l'Appareil Wellbox® 2 (l' "Appareil") aura été vendu sur le marché par LPG Systems ("LPG") ou une filiale LPG®, un revendeur et/ou distributeur officiel. LPG® garantit que l'Appareil est, au moment de son achat original, libre de tout défaut de matière, de conception et de fabrication sous réserve des dispositions et conditions suivantes :

1. La Garantie est donnée à l'acheteur. Elle ne limite aucunement les droits de l'acheteur selon les dispositions impératives de la loi nationale applicable.

2. La Garantie est valable pour autant que l'acheteur fournisse avec l'Appareil la preuve originale de son achat, notamment facture, quittance, ticket de caisse, certificat de garantie délivré par LPG accompagné du ticket de caisse, preuve de paiement par carte de crédit si l'achat a eu lieu par Internet. La preuve d'achat doit contenir la date de l'achat, la désignation expresse de l'Appareil ainsi que, le cas échéant, le numéro de série. LPG® se réserve le droit de refuser la garantie gratuite dans les cas où les documents mentionnés ci-dessus ne peuvent être présentés ou que les informations qu'ils doivent contenir se révèlent incomplètes ou illisibles.

3. La Garantie n'est valable qu'en cas d'usage de l'Appareil à titre privé. Elle est exclue en cas d'usage professionnel ou si l'Appareil a été loué à titre commercial.

4. La période de garantie légale est de deux (2) ans maximum à compter de la délivrance de l'appareil Wellbox® 2 à l'acheteur. La période de garantie peut être prolongée par une garantie commerciale jusqu'à quatre (4) ans si l'acheteur choisit l'option d'extension de garantie lors de l'achat de son appareil Wellbox® 2 neuf auprès de LPG®.

5. Pendant la période de garantie, LPG® réparera ou remplacera gratuitement, à sa seule discrétion et dans la limite des stocks disponibles, l'Appareil défectueux. LPG® restituera à l'acheteur l'Appareil réparé ou un autre Appareil en bon état de fonctionnement. Toutes les pièces ou autre matériel qui auront été échangés deviendront la propriété de LPG®.

6. Si, durant les deux ans suivant l'achat auprès de LPG®, l'Appareil fait l'objet d'une réparation dans le cadre de la garantie légale de conformité, l'acheteur bénéficiera de six (6) mois supplémentaires de garantie. Si le Produit est échangé, la garantie légale de conformité dont bénéficie l'acheteur sera prolongée de deux (2) ans.

7. La Garantie s'applique aux défauts apparus dans le cadre d'une utilisation de l'Appareil conforme au manuel d'utilisation. Elle ne couvre pas l'entretien ni la réparation ou le remplacement de pièces par suite d'usure normale ou de vieillissement de l'Appareil. De plus, la Garantie ne s'applique notamment pas lorsque :

a. le défaut a été causé par le fait que l'Appareil a été soumis : à une utilisation en contradiction avec le manuel d'utilisation, à un traitement brusque, à une exposition à une trop forte humidité, à des conditions thermiques ou d'environnement extrêmes ou à des changements rapides de ces conditions, à une exposition à la corrosion, à l'oxydation, à des modifications ou des connections non autorisées, à des réparations effectuées par des réparateurs non agréés ou par l'acheteur lui-même, à des réparations effectuées avec des pièces de rechange non autorisées, à une mauvaise utilisation, à un type d'alimentation électrique non adapté, au non-respect des instructions de montage, à une installation erronée, à un accident, à des forces de la nature, au contact avec un liquide, à l'action de produits chimiques et à tous

autres actes raisonnablement hors du contrôle de LPG®. À utiliser exclusivement sur peau sèche et propre. Ne pas utiliser ni liquide et/ou crème avec l'appareil Wellbox® 2.

b. LPG® n'a pas été informée par l'Acheteur du défaut dans les trente (30) jours suivant l'apparition du défaut pendant la période de garantie ;

c. L'Appareil n'a pas été rapporté à LPG® dans les soixante (60) jours suivant l'apparition du défaut pendant la période de garantie ;

d. Le numéro de série de l'Appareil ou tout autre numéro d'identification ont été supprimés, effacés, abîmés, altérés ou ne sont plus lisibles ;

e. Le défaut résulte du fait que l'Appareil a été utilisé avec un accessoire qui n'est pas fabriqué ou fourni par LPG®.

8. L'acheteur s'engage à renvoyer l'Appareil dans son emballage d'origine. LPG® n'assume aucune responsabilité en cas de dommage de l'Appareil dû à un transport dans un emballage inapproprié. LPG® se réserve le droit de demander une participation forfaitaire de l'acheteur aux frais d'envoi du produit.

9. La Garantie constitue le seul et unique recours de l'acheteur contre LPG® et la seule et exclusive responsabilité de LPG® à l'égard de l'acheteur pour les défauts de l'Appareil apparus dans le cadre d'une utilisation de l'Appareil conforme au manuel d'utilisation, telle que définie à l'article 7.

La Garantie remplace toute autre garantie ou responsabilité, quelle soit orale, écrite, légale (dans la mesure où elle n'est pas impérative), contractuelle, quasi-délictuelle ou autre. LPG® n'est pas responsable de dommages ou frais, incidents, qu'ils soient consécutifs ou indirects. Toute modification de la garantie requiert l'accord préalable écrit de LPG®.

10. Conformément aux dispositions de l'article L111-4 du Code de la consommation, l'acheteur est informé que les pièces détachées indispensables à l'utilisation de l'appareil Wellbox® 2 sont disponibles sur le marché pendant une période de trois (3) ans après la mise sur le marché du dernier appareil neuf.

LPG est immatriculée au registre des producteurs sous le numéro FR002165\_05SRUY.

11. Dans l'éventualité où l'acheteur devrait renvoyer son Appareil à LPG® dans le cadre de la Garantie ou pour des prestations de service après-vente, l'acheteur s'engage à effacer toutes les données contenues sur l'Appareil avant envoi de l'Appareil à LPG® pour réparation.

À réception de l'Appareil dans les locaux de LPG®, l'Appareil sera réinitialisé et ne contiendra donc plus les données renseignées initialement par l'acheteur lorsqu'il lui sera renvoyé.

**Vous pouvez activer votre garantie de 2 ans sur le site internet [www.wellbox.com](http://www.wellbox.com) ou en scannant le QR code ci-contre avec l'appareil photo de votre téléphone.**



## CONTENU DE L'EMBALLAGE

L'appareil Wellbox® 2 est livré avec tout l'équipement nécessaire pour réaliser des soins corps et visage.

- 3 têtes de soin ROLL (1,2,3)
- 2 têtes de soin LIFT (4,5)
- Un flexible de raccordement pour connecter les têtes de soin
- Un câble et un boîtier d'alimentation
- Deux outils de démontage pour les têtes LIFT 4 et 5
- Des filtres de recharge
- Des clapets de recharge pour les têtes LIFT
- Un guide d'utilisation rapide



**IMPORTANT : Conservez l'emballage d'origine de l'appareil Wellbox® 2 pendant toute la durée de la garantie. Tout retour éventuel pendant cette période devra être effectué dans son emballage d'origine.**

## CONTRE-INDICATIONS

Ne pas utiliser l'appareil Wellbox® 2 en cas de contre-indications médicales, ni sans avoir lu attentivement ce chapitre et avoir consulté les précautions figurant dans ce guide. Si vous avez un doute quant à la compatibilité de votre état de santé avec l'utilisation de l'appareil Wellbox® 2, demandez conseil à votre médecin.

L'appareil Wellbox® 2 peut être utilisé sur toutes les parties externes et saines du corps à l'exception des yeux, des oreilles, de la glotte, et des parties génitales.

L'appareil Wellbox® 2 ne doit pas être utilisé sur les muqueuses, les mamelons, la colonne vertébrale ou sur tout grain de beauté suspect sans avis médical.

En cas de grossesse, ne pas utiliser l'appareil sur les zones du ventre et du bas du dos. Certaines pathologies peuvent requérir l'avis de votre médecin.

Ne pas utiliser l'appareil Wellbox® 2 en cas de :

- Problèmes épileptiques
- Troubles de la coagulation du sang
- Problèmes cardiaques
- Douleurs ou rougeurs
- Fourmillements dans les membres
- Phlébites, varices ou si vous avez subi une intervention sur les veines depuis moins de 2 mois
- Fièvre, infection, inflammation, dermatose aiguë, plaies ouvertes, cicatrices récentes ou toute maladie grave et/ou évolutive.
- En cas de prise prolongée de médicaments (anti-inflammatoires, anticoagulants, antibiotiques et antihistaminiques), demander conseil à votre médecin avant d'utiliser cet appareil.
- Sur des zones enflées ou couperosées

Interrompez le soin en cas de douleur inexplicable au niveau des mollets.

Si des effets secondaires liés aux soins de l'appareil Wellbox® 2 apparaissent pendant ou après utilisation, consultez votre médecin et contactez le Service Client Wellbox®.

Si vous avez un doute quant à la compatibilité de votre état de santé avec l'utilisation de l'appareil Wellbox® 2, demandez conseil à votre médecin.

## PRÉCAUTIONS D'UTILISATION

- Ne pas utiliser l'appareil Wellbox® 2 sur un enfant de moins de 7 ans, ne pas laisser un enfant utiliser l'appareil Wellbox® 2 seul. Penser à diminuer l'intensité pour traiter un enfant.
- Une surveillance rapprochée est nécessaire lorsque l'appareil est utilisé par, sur, ou près d'enfants, de personnes invalides ou handicapées.
- Cet appareil peut être utilisé par des enfants âgés de 11 ans et plus et des personnes ayant des capacités physiques, sensorielles ou mentales réduites ou manquant d'expérience et de connaissances si elles ont reçu une surveillance ou des instructions pour utiliser cet appareil de manière sûre et comprendre les dangers impliqués.
- Les enfants ne doivent pas jouer avec l'appareil.
- Le nettoyage et la maintenance par l'utilisateur ne doivent pas être effectués par des enfants sans surveillance.
- **L'utilisation de l'appareil Wellbox® 2 ne doit jamais être douloureuse ou laisser de marques ; les rougeurs éventuelles ne doivent pas perdurer au-delà de quelques secondes ou laisser de traces.**
- Ne jamais utiliser l'appareil Wellbox® 2 sans son filtre de protection.
- Utiliser cet appareil uniquement tel que décrit dans ce guide. Utiliser uniquement les têtes de soin et accessoires fournis par la société LPG SYSTEMS.
- Ne pas utiliser de détergents, de solvants, de produits chimiques ou d'éponges abrasives pour nettoyer l'appareil Wellbox® 2. Utiliser des lingettes imprégnées d'une solution bactéricide et fongicide.
- Ne jamais utiliser l'appareil Wellbox® 2 sur des bijoux ou des piercings.
- Ne pas faire fonctionner l'appareil à une altitude supérieure à 2000m.
- En condition d'utilisation normale, l'appareil doit être mis au repos 30 minutes entre 2 séances de 30 minutes.
- Ne pas utiliser l'appareil dans un environnement riche en oxygène.
- L'appareil doit toujours être positionné de manière à ce que la prise secteur soit toujours facilement accessible.
- **L'appareil doit toujours être utilisé sur une peau saine et propre (proscrire crème, huile, etc... avant une utilisation).**

**Attention : Il est strictement interdit de modifier votre appareil sans l'autorisation de LPG Systems**

Utiliser l'appareil Wellbox® 2 régulièrement permet de se sentir mieux ; il est conseillé de ne pas interrompre trop longtemps son utilisation. Ne pas respecter les consignes et les recommandations d'utilisation risque de ne pas vous apporter les résultats souhaités. Ne pas utiliser l'appareil Wellbox® 2 plus longtemps que le temps recommandé. **Les résultats peuvent varier en fonction de votre âge, de votre mode de vie (activité sportive, alimentation, etc.) et de votre morphologie.**

## CONSIGNES DE SÉCURITÉ IMPORTANTES

Avant toute installation et utilisation, il est vivement conseillé de prendre connaissance des instructions présentées dans ce chapitre.

### **DANGER - AFIN DE RÉDUIRE LE RISQUE D'ÉLECTROCUTION :**

- Vérifiez que la tension du réseau est conforme à la plage indiquée sur l'alimentation de l'appareil (100-240 VAC). Il doit être relié à une prise murale aux normes électriques en vigueur. Évitez de brancher l'appareil Wellbox® 2 sur une multiprise. Après chaque utilisation ou avant nettoyage, débranchez le système d'alimentation de l'appareil Wellbox® 2.
- Ne pas utiliser l'appareil Wellbox® 2 en prenant un bain ou une douche. Ne pas poser l'appareil Wellbox® 2 sur une surface humide ou instable ou à proximité d'une baignoire, d'une douche ou d'un évier. Utiliser l'appareil Wellbox® 2 dans un endroit sec. Éviter toute projection d'eau sur l'appareil Wellbox® 2. Ne pas toucher un appareil qui serait tombé dans l'eau. Débrancher immédiatement l'alimentation. Ne pas passer le flexible sous l'eau. Ne pas utiliser l'appareil Wellbox® 2 en extérieur.
- Ne pas faire tomber ou insérer d'objets dans les ouvertures de l'appareil.
- Ne pas aspirer de corps solide ou liquide avec l'appareil Wellbox® 2.
- L'appareil doit toujours être utilisé uniquement avec l'alimentation fournie.
- L'appareil doit être alimenté uniquement sous la très basse tension de sécurité correspondant au marquage de l'appareil.

**AVERTISSEMENT - AFIN DE RÉDUIRE LES RISQUES DE BRÛLURES, D'INCENDIE, DE CHOC ÉLECTRIQUE OU DE BLESSURES :**

- Ne pas utiliser l'appareil sous une couverture ou similaire. Une chaleur excessive peut se produire et provoquer un incendie, un choc électrique, ou blesser une personne.
- Ne jamais utiliser l'appareil s'il y a un câble ou une connexion endommagée, s'il ne fonctionne pas correctement, s'il est tombé ou a été endommagé, ou est tombé dans l'eau. Dans ces cas, contacter le Service Client Wellbox®.
- Ne pas porter ou déplacer l'appareil par son couvercle, ses câbles ou flexible ou les utiliser comme poignée de transport. Ne pas faire tomber l'appareil Wellbox® 2.
- Ne pas secouer ou heurter l'appareil.
- Ne pas utiliser l'appareil Wellbox® 2 sans avoir relié au préalable le flexible aux têtes. Maintenir les câbles et flexible loin d'une source de chaleur. Ne pas utiliser l'appareil lorsque la température ambiante est supérieure à 40°C.
- Ne pas utiliser l'appareil lorsque des produits aérosols (spray) ont été utilisés ou lorsque de l'oxygène est administré.
- L'appareil ne doit pas être laissé sans surveillance lorsqu'il est connecté. Pour mettre hors tension l'appareil, appuyer sur le bouton OFF de l'écran, puis débrancher l'alimentation AC/DC de la prise secteur.
- Ne pas ouvrir ou démonter l'appareil.
- L'appareil Wellbox® 2 doit être alimenté uniquement sous 24Vdc en très basse tension de sécurité.

## DESCRIPTION DE L'APPAREIL



1. Écran tactile.
2. Flexible amovible pour raccorder l'appareil à l'une des têtes de soin.
3. Connexion du flexible à l'appareil.
4. Rangement des quatre têtes : têtes ROLL 2 et 3, têtes LIFT 4 et 5.
5. Bouton d'ouverture du couvercle.
6. Tête de soin ROLL 1 motorisée.
7. Emplacement de rangement du flexible.
8. Bouchon d'accès au filtre de protection.
9. Filtre de protection accessible sous le bouchon (8).
10. Deux outils de démontage pour les têtes Lift.
11. Poignée de transport.
12. Emplacement de la connexion pour le câble d'alimentation.

## DESCRIPTION DE L'ÉCRAN TACTILE

L'appareil Wellbox® 2 est équipé d'un écran tactile vous donnant accès à 5 menus :



**MON ACTIVITÉ :** retrouvez vos programmes en cours, l'historique de vos soins, et suivez votre progression

**SOINS CIBLÉS :** travaillez la zone corps ou visage de votre choix selon votre objectif (cellulite, minceur, éclat, fermeté, etc...)

**PROGRAMMES :** suivez un programme pendant plusieurs semaines (visage, corps ou corps & visage)

**PARAMÈTRES :** réglez les paramètres et retrouvez les informations de votre appareil

**PROFIL :** modifiez votre profil ou créez-en un nouveau (2 profils maximum)

Pour un accompagnement pas à pas, consultez le guide d'utilisation complet de l'écran tactile disponible sur notre site internet.



Retrouvez les vidéos conseils de l'experte Wellbox® 2 en scannant le QR code ci-contre avec l'appareil photo de votre téléphone

## DESCRIPTION DES TÊTES DE SOIN

L'appareil Wellbox® 2 comprend un équipement complet de 5 têtes de soin (3 têtes ROLL et 2 têtes LIFT) afin de vous permettre d'avoir à tout moment la solution la plus adaptée à l'objectif recherché et à la zone à traiter.

3 têtes Roll ① ② ③

Chaque tête Roll est composée de lames d'étanchéité démontables.

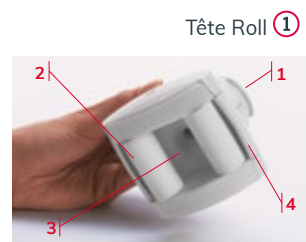

Tête Roll ①

1. Gâchette d'inversion du sens de la marche des rouleaux motorisés indiquée par une flèche lumineuse.
2. Rouleaux motorisés.
3. Chambre de traitement.
4. Lames d'étanchéité démontables (derrière les pièces de protection).



Cette tête Roll 1 motorisée permet de traiter toutes les zones du corps.

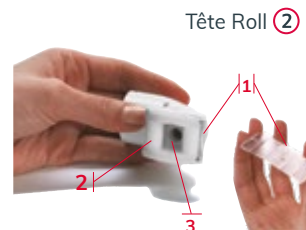

Tête Roll ②

1. Lames d'étanchéité démontables.
2. Rouleaux démontables.
3. Chambre de traitement.

Cette petite tête Roll 2 peut être utilisée pour les parties grasses du visage (double menton).



Tête Roll ③

1. Lames d'étanchéité démontables.
2. Rouleaux démontables.
3. Bouton de blocage.  
Lorsque le bouton est enfoncé ←, les rouleaux sont bloqués (mode continu), quand il est relâché →, les rouleaux sont libres de se rapprocher ou de s'écarter (rythmicité).
4. Chambre de traitement.

La tête Roll 3 est utilisée sur les bras, les genoux ou encore les mollets, selon la morphologie.

2 têtes Lift ④ ⑤

Tête Lift ④



Tête Lift ⑤



- La tête LIFT 4 est utilisée pour les zones larges : front, joues, ovale, cou, décolleté.
- La tête LIFT 5 est utilisée pour les zones plus étroites : contour des yeux, rides du lion (entre les sourcils), contour de bouche, mains.

## PREMIÈRE INSTALLATION

- 1 Ouvrez l'appareil en appuyant sur le bouton poussoir situé à l'avant.
- 2 Rangez les 5 têtes de soin dans leur emplacement dédié, reconnaissable grâce à leur marquage.
- 3 Insérez le flexible avec la flèche (en relief) vers le haut comme indiqué sur la photo.
- 4 Choisissez une des têtes de soin (LIFT ou ROLL) et connectez-la en faisant coïncider les flèches rouges.
- 5 L'appareil Wellbox® 2 est fourni avec un bloc d'alimentation secteur. Entrée 100-240 VAC, 50/60Hz - Sortie 24 VDC. Connectez le câble d'alimentation à l'arrière de l'appareil Wellbox® 2. Ensuite, branchez le bloc d'alimentation à une prise secteur murale.
- 6 Après avoir branché votre appareil, l'écran s'allume automatiquement. Vous pouvez profiter de votre appareil !



1



2



3



4



5



6

Pour un fonctionnement optimal de votre appareil, nous vous conseillons de le laisser branché au moins 2h :

- Après la première utilisation
- Après toute absence d'utilisation longue (6 mois)

**Attention : Le boîtier d'alimentation fait partie intégrante de votre appareil. Il est interdit et dangereux de démonter ce boîtier ou d'utiliser une autre alimentation que celle fournie avec l'appareil.**

## MISE EN MARCHÉ

- 1 Après avoir connecté l'alimentation, l'écran tactile de l'appareil s'allume.
- 2 Différentes informations sont à renseigner au premier démarrage pour créer votre profil : langue, date, heure, prénom, genre, couleur de l'écran. Vous êtes seul titulaire des droits sur les données traitées dans le cadre de l'utilisation de l'appareil Wellbox® 2 (ci-après les « Données »).  
L'accès aux Données vous est réservé. Ni LPG®, ni ses distributeurs/revendeurs n'ont vocation à avoir accès aux Données collectées, traitées et/ou conservées sur l'appareil Wellbox®2.

Vous êtes seul responsable de l'utilisation de l'appareil Wellbox® 2 et notamment de la qualité, de la licéité et de la pertinence des Données qu'il traite.

Il vous appartient de procéder à la sauvegarde de vos Données. En aucun cas, LPG® ne pourra être tenu responsable d'une quelconque perte et/ou altération de vos Données. En cas de renvoi de votre appareil Wellbox® 2 à LPG® pour quelque cause que ce soit, ce dernier sera automatiquement réinitialisé (entraînant la suppression de l'ensemble des Données qu'il contient) dès réception dans les locaux de LPG®.

- 3 La page d'accueil présente 4 menus (MON ACTIVITE, SOINS CIBLES, PROGRAMMES, PARAMETRES). Selon votre objectif, vous pouvez choisir entre un soin ciblé ou un programme sur plusieurs semaines.
- 4 Une fois votre soin ou programme choisi, l'écran affiche la ou les têtes de soin à utiliser. Branchez la tête de soin correspondante et appuyez sur PLAY pour démarrer le soin.
- 5 Vous pouvez augmenter ou diminuer l'intensité du soin selon votre ressenti et la qualité de votre peau en appuyant sur + ou -. Attention le soin ne doit jamais faire mal.
- 6 Les étapes du soin s'enchaînent automatiquement. Un Bip sonore vous informe du passage à l'étape suivante.
- 7 Vous pouvez interrompre le soin à tout moment et le reprendre quand vous le souhaitez en appuyant sur PAUSE.

- 8 Une fois l'utilisation terminée, appuyez sur le bouton OFF en haut à gauche de l'écran pour éteindre l'appareil et débranchez le câble d'alimentation. Si le câble d'alimentation n'est pas débranché, l'appareil se met en mode veille automatiquement. Pour revenir sur la page d'accueil, appuyez sur l'écran.



Retrouvez les vidéos conseils de l'experte Wellbox® 2 en scannant le QR code ci-contre avec l'appareil photo de votre téléphone



## RANGEMENT

Pour fermer l'appareil Wellbox® 2 après utilisation :

- 1 Raccordez la tête ROLL 1 au flexible.
- 2 Enroulez le flexible dans la goulotte prévue à cet effet (2 tours).
- 3 Remplacez ensuite la tête ROLL 1 dans l'emplacement qui lui est réservé à côté de l'écran tactile.

Si vous rencontrez des difficultés, nous vous conseillons d'enlever la tête ROLL 1 du flexible ou d'enlever complètement le flexible de l'appareil Wellbox® 2.



1



2



3



Retrouvez les vidéos conseils de l'experte Wellbox® 2



## ENTRETIEN

Pour des raisons d'hygiène mais aussi pour le maintenir en bon état de marche et garantir sa durée de vie, il est nécessaire de nettoyer régulièrement votre appareil.

**IMPORTANT : L'appareil Wellbox® 2 doit être débranché du secteur avant toute opération de nettoyage.**

### 1. CHANGEMENT DU FILTRE DE PROTECTION

L'appareil Wellbox® 2 comporte un filtre de protection qui garantit son bon fonctionnement. Lorsque ce filtre ne permet plus une utilisation correcte de votre appareil, une indication apparait sur l'écran pour procéder à son remplacement.

Pour changer le filtre :

- 1 Débranchez l'alimentation de la prise murale.
- 2 Dévissez le bouchon d'1/4 de tour vers la gauche comme indiqué sur la photo puis tirez-le vers vous.
- 3 Retirez le filtre usagé en le détachant du bouchon et jetez-le.
- 4 Remontez le filtre neuf (n'en mettre qu'un à la fois) en rabattant les 2 ergots puis replacez le bouchon.



Retrouvez les vidéos conseils pour entretenir votre appareil Wellbox® 2 en scannant le QR code ci-contre avec l'appareil photo de votre téléphone

### 2. ENTRETIEN DES TÊTES ROLL

Pour des raisons d'hygiène, le nettoyage des têtes de soin doit être effectué avant et après chaque utilisation, têtes déconnectées, à l'aide de lingettes imprégnées d'une solution bactéricide et fongicide.

Pour nettoyer la tête Roll ①

- 1 En tenant la tête d'une main, déclipsez les pièces de protection de chacun des rouleaux, puis nettoyez-les à l'aide d'une lingette.
- 2 Retirez ensuite les 2 lames d'étanchéité en les sortant délicatement de leur encoche, puis nettoyez-les soigneusement à l'aide d'une lingette.
- 3 Nettoyez la chambre de traitement et les rouleaux à l'aide d'une lingette.
- 4 Clipsez les lames d'étanchéité sur les pièces de protection, partie fourchue à l'intérieur. Insérez l'ensemble dans la tête. Exercez une légère pression au niveau des encoches pour remettre le tout en place.



Pour nettoyer les têtes Roll ② ③

- 1 Prenez la tête en présentant les rouleaux vers vous. Enlevez les rouleaux en exerçant une pression vers l'extérieur.
- 2 Enlevez la lame d'étanchéité de la chambre de traitement.
- 3 Nettoyez la chambre de traitement, la lame d'étanchéité, les rouleaux à l'aide d'une lingette.
- 4 Remettez en place la lame d'étanchéité dans son emplacement d'origine.
- 5 Remettez les rouleaux en exerçant une pression vers l'intérieur jusqu'à l'obtention d'un « clic ».



### 3. ENTRETIEN DES TÊTES LIFT

Pour des raisons d'hygiène, le nettoyage des têtes de soin doit être effectué avant et après chaque utilisation, têtes déconnectées, à l'aide de lingettes imprégnées d'une solution bactéricide et fongicide.

Pour nettoyer les têtes Lift ④ ⑤

- 1 Prenez la tête Lift ④ ou ⑤ et insérez l'outil [1] ou [2], spécifique à chaque tête, côté biseauté, dans l'orifice du clapet amovible jusqu'à l'obtention d'un « clic ».
- 2 Ressortez l'outil ; le clapet vient avec.
- 3 Retirez le clapet de l'outil pour le nettoyer soigneusement avec une lingette.
- 4 Prenez l'outil côté lisse et remettre en place le clapet sur l'outil.
- 5 Insérez le tout dans la tête de traitement jusqu'à venir en butée au fond de la tête.



Retrouvez les vidéos conseils pour entretenir votre appareil Wellbox® 2 en scannant le QR code ci-contre avec l'appareil photo de votre téléphone

### UN PROBLÈME ? QUE FAIRE ?

En cas de fonctionnement anormal de votre appareil, et avant de contacter le Service Client Wellbox® 2, il est conseillé d'effectuer les contrôles suivants :

- Les précautions d'utilisation ont-elles été respectées ?
- L'appareil est-il raccordé au bloc d'alimentation ?
- Le bloc d'alimentation est-il conforme à l'utilisation de l'appareil ?
- Le cordon d'alimentation sélectionné correspond-il bien aux normes de votre pays ?
- L'appareil Wellbox® 2 est-il resté inutilisé pendant cinq minutes ?
- L'écran s'allume-t-il ?
- Le filtre est-il propre et bien en place ?
- Le flexible n'est-il pas obturé ? Est-il correctement raccordé ?
- La tête de soin est-elle correctement raccordée au flexible ?
- Les pièces des têtes de soin (lames d'étanchéité, rouleaux, clapets) sont-elles correctement mises en place, propres et mobiles ?
- Le bouton de commande de la tête Roll motorisée 1 s'actionne-t-il sans efforts ?
- Pour des raisons de sécurité, ne démontez ni l'alimentation, ni l'appareil. Sinon, le bénéfice de la Garantie ne pourra s'appliquer.

Une fois ces contrôles effectués, si le dysfonctionnement persiste, contactez le Service Client Wellbox® 2 ou un distributeur agréé en indiquant le numéro de série de l'appareil visible sur l'étiquette code à barre située sous l'appareil (Par exemple : WB2EDL1244158) et sa durée de fonctionnement en heures.

- [www.wellbox.com](http://www.wellbox.com)
- Pour toute demande d'information ou réclamations écrites : Service Client Wellbox® 2 :

0 805 081 213

Service & appel  
gratuits

du lundi au vendredi, de 9h à 17h.

Attention : Veuillez vérifier que vous avez bien suivi au préalable les instructions d'installation et d'utilisation.

## CARACTÉRISTIQUES TECHNIQUES

Dimensions L x l x h : 350 x 300 x 250 mm

Poids net : 7,5 kg

Puissance absorbée : 70 Watts

Appareil classe 3, durée maximale d'utilisation par séance : 30 min

Temps nécessaire à l'échauffement de l'appareil Wellbox® 2 si elle est stockée à -25°C : 9h00

Temps nécessaire au refroidissement de l'appareil Wellbox® 2 si elle est stockée à +70°C : 18h00

T° max en surface de la tête Roll n°1 : 42,5°C

T°max en surface des rouleaux de la tête Roll n°1 : 44,5°C

Indice de protection	IP21
Caractéristiques électriques	24V; 3,75A
Dépression maximum régulée	350mBar
Altitude max	2000 m

### CARACTÉRISTIQUES TECHNIQUES DU BOÎTIER D'ALIMENTATION

Fabricant	MeanWell
Réf.	GSM90B24-P1M
Classe de protection électrique	II
Indice de protection	IP22
Caractéristiques électriques	100-240VAC 50/60Hz 1,5A

### CONDITIONS ENVIRONNEMENTALES D'UTILISATION

Température	+5°C à +30°C
Humidité relative	15% à 90% (sans condensation)
Pression atmosphérique	700hPa à 1060hPa

(à utiliser dans un local normalement aéré).

### CARACTÉRISTIQUES ENVIRONNEMENTALES DE TRANSPORT ET DE STOCKAGE

Température	-20°C à +70°C
Humidité relative	10% à 90% (sans condensation)
Pression atmosphérique	500hPa à 1060hPa

### ÉTIQUETTE D'IDENTIFICATION

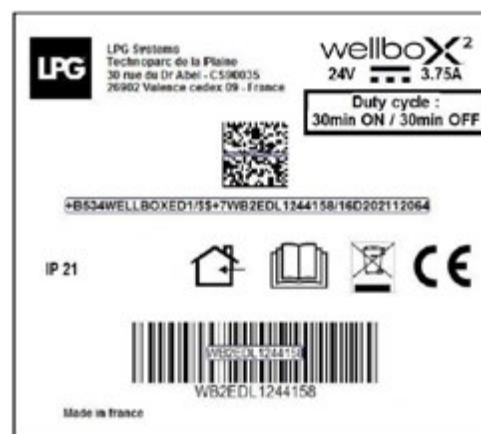

Étiquette d'identification "type" sujette à modification pour tenir compte des évolutions de l'appareil et du type d'appareil Wellbox®. L'étiquette présente au bas de votre appareil Wellbox® est la version approuvée.

Courant alternatif Courant continu Attention, consulter les documents d'accompagnement Standby, passage de mode veille à la mise sous tension Avertissement Tension dangereuse <p>Ce programme signifie que votre appareil a été testé sur le marché après le 12 août 2022.</p> <p>Conformément à la directive 2002/96/CE relative aux déchets électroniques, votre appareil comporte des composants qui ne doivent pas être jetés dans les ornières ménagères classiques et doit faire l'objet d'une collecte sélective. Lorsque votre appareil arrive en fin de vie, vous devez le remettre à un point de collecte approprié ou le rapporter à votre distributeur. Vous devez avoir un geste pour l'environnement et contribuer à la préservation des ressources naturelles et à la protection de la santé humaine.</p> <p><b>IP21</b> Protection B71 contre la poussière et les gouttes d'eau des liquides.</p> Ne pas jeter les objets tranchants Ne pas jeter les objets tranchants <p><b>IP22</b> Ce programme signifie "protection contre les chutes de corps solides et les gouttes d'eau sous forme de pluie ou de neige".</p>	Fragile, à manipuler avec précaution Maintenir à la verticale Stocker à l'abri des intempéries Limites de température Limites d'humidité relative Emballage recyclable, à recyclage dans une consigne de tri Emballage recyclable <p>Ce symbole signifie que le document d'accompagnement avec utilisation de l'appareil.</p> Veuillez utiliser l'adaptateur Point de connexion d'alimentation Dérivatisation Ce programme signifie "consultez les instructions d'utilisation".
---	---

Numéro de série de votre appareil Wellbo. Ce numéro de série vous renseigne sur l'année et le mois de fabrication de votre appareil. La 6<sup>ème</sup> lettre donne l'année de fabrication : A= 2020, B= 2021... Tandis que les deux chiffres qui suivent indiquent le mois de production : 01= janvier

TVSG2AP0R43098

## NOTES

---



---



---



---



---



---



---



---



---



---



---



---



---



---



---



---



---



---



---



---



---



---



---

ATTENTION : Le fabricant se réserve le droit de modifier les spécifications techniques de l'appareil.

# THANK YOU FOR CHOOSING THIS DEVICE **WELLBOX® 2**

.....

We're delighted to have you as one of our customers!

The LPG® Group, world leader in cellular stimulation with its professional technologies, has developed the Wellbox® 2 device so that you can benefit from its expertise at home.

Wellbox® 2 uses different massage heads to care for your body and face.

It can be used to:

- Slim the figure
- Smooth cellulite
- Firm the skin
- Regain light legs
- Reshape the contours of the face
- Reduce wrinkles
- Restore radiance to the complexion

Compact and intuitive, the **Wellbox® 2 device includes 80 treatments and programmes** via its touch screen to meet every beauty and well-being objective.

Be sure to read this guide before using your device.

If you have any doubts about the operation or use of your device, please contact Wellbox® Customer Service:  
00 800 699 355 269, Monday to Friday, 9am to 5pm.

**The Wellbox® 2 device is designed for home use by the general public; it is not intended for professional use.**



# CONTENTS

Wellbox® 2 warranty certificate ..... 31

Contents of packaging ..... 32

Contraindications ..... 33

Precautions for use ..... 34

Important safety instructions ..... 35

Description of the device ..... 37

Description of the touch screen ..... 38

Description of the care heads ..... 39

Initial installation ..... 41

Getting started ..... 42

Storage ..... 44

Maintenance ..... 46

Roll head maintenance ..... 47

Lift head maintenance ..... 48

Problems? What to do? ..... 49

Technical specifications ..... 50

Identification label ..... 51

# WELLBOX® 2 WARRANTY CERTIFICATE

This warranty (the "Warranty") applies to all countries in which the Wellbox® 2 device (the "device") has been sold on the market by LPG Systems ("LPG") or an LPG® subsidiary, reseller and/or official distributor. LPG® warrants that the Device is, at the time of its original purchase, free from defects in material, design, and workmanship subject to the following provisions and conditions:

1. The Warranty is given to the purchaser. It in no way limits the purchaser's rights under the mandatory provisions of the applicable national law.

2. The warranty is valid as long as the purchaser provides original proof of purchase with the Device, including an invoice, receipt, sales slip, warranty certificate issued by LPG® along with the sales slip, or proof of payment by credit card if the purchase was made over the Internet. Proof of purchase must include the date of purchase, the specific name of the Device, and, if applicable, the serial number. LPG® reserves the right to refuse the free warranty if the above-mentioned documents cannot be presented or if the information they must contain is incomplete or illegible.

3. The warranty is only valid for private use of the device. It is excluded in the case of professional use or if the device has been rented on a commercial basis.

4. The legal warranty period is a maximum of two (2) years from the time the Wellbox® 2 is delivered to the purchaser. The warranty period may be extended by a commercial warranty of up to four (4) years if the purchaser chooses the extended warranty option when purchasing a new Wellbox® 2 from LPG®.

5. During the warranty period, LPG® will repair or replace the defective Device free of charge, at its sole discretion and while supplies last. LPG® will return the repaired device or another device in good working order to the purchaser. All parts or other materials that have been exchanged shall become the property of LPG®.

6. If, during the two years following purchase from LPG®, the device is repaired under the legal warranty of conformity, the buyer will benefit from an additional six (6) months of warranty. If the device is exchanged, the purchaser's legal warranty of conformity will be extended by two (2) years.

7. The Warranty applies to defects that appear when the device is used in accordance with the user manual. It does not cover maintenance or the repair or replacement of parts as a result of normal wear and tear or ageing of the device. Furthermore, the Warranty does not apply in particular when :

a. the defect was caused by the device being subjected to: use contrary to the user manual, rough handling, exposure to excessive humidity, extreme thermal or environmental conditions or rapid changes in these conditions, exposure to corrosion or oxidation, unauthorised modifications or connections, repairs carried out by unauthorised repairers or by the purchaser himself, repairs using unauthorised spare parts, misuse, unsuitable power supply, failure to follow assembly instructions, incorrect installation, accident, natural forces, contact with liquids, the action of chemicals and any other action reasonably beyond the control of LPG®. Use only on clean, dry skin. Do not use liquids and/or creams with Wellbox® 2.

b. LPG® was not notified by the buyer of the defect within thirty (30) days of the defect appearing during the warranty period;

c. The Product was not returned to LPG® within sixty (60) days following the appearance of the defect during the warranty period;

d. The device's serial number or any other identification number has been removed, erased, damaged, altered, or is no longer legible;

e. The defect results from the fact that the device has been used with an accessory not manufactured or supplied by LPG®.

8. The purchaser undertakes to return the device in its original packaging. LPG® assumes no liability in the event of damage to the Device due to transport in inappropriate packaging. LPG® reserves the right to request a flat-rate contribution from the buyer to cover product shipping costs.

9. The Warranty constitutes the purchaser's sole and exclusive remedy against LPG® and LPG®'s sole and exclusive liability to the purchaser for defects in the device that appear when the device is used in accordance with the user manual, as defined in Article 7.

The Warranty replaces any other warranty or liability, whether oral, written, legal (insofar as it is not mandatory), contractual, quasi-default or other. LPG® shall not be liable for any incidental, consequential or indirect damages or expenses. Any modification of the warranty requires the prior written consent of LPG®.

10. In accordance with the provisions of Article L111-4 of the French Consumer Code, the buyer is informed that spare parts essential to the use of the Wellbox® 2 device are available on the market for a period of three (3) years after the last new device is placed on the market.

LPG is registered as a producer under number FR002165\_05SRUY.

11. In the event that the purchaser must return the device to LPG® as part of the Warranty or for after-sales service, the purchaser agrees to erase all data contained on the device before sending the device to LPG® for repair.

Upon receipt of the Device at LPG®'s facilities, the Device will be reinitialized and will no longer contain the data initially entered by the purchaser when it is returned to LPG®.

You can activate your 2-year warranty on the [www.wellbox.com](http://www.wellbox.com) website or by scanning the QR code opposite using your phone's camera.



## PACKAGE CONTENTS

The Wellbox® 2 device comes with all the equipment you need for body and facial treatments.

- 3 ROLL care heads (1,2,3)
- 2 LIFT care heads (4,5)
- A connection hose for connecting the care heads
- A power supply unit
- Two disassembly tools for the LIFT 4 and 5 heads
- Replacement filters
- Replacement flaps for the LIFT heads
- A quick user guide



**IMPORTANT: Keep the original Wellbox® 2 packaging for the duration of the warranty. Any returns during this period must include the original packaging.**

## CONTRAINDICATIONS

Do not use the Wellbox® 2 device if you have any medical contraindications, or if you have not read this chapter carefully and reviewed the precautions in this guide. Consult your doctor if you have any doubts about the compatibility of your health with the use of the Wellbox® 2 device.

The Wellbox® 2 device can be used on all healthy external parts of the body, with the exception of the eyes, ears, glottis and genitals.

The Wellbox® 2 device should not be used on mucous membranes, nipples, the spine or on any suspicious moles/beauty spots without medical advice.

If you are pregnant, do not use the device on your stomach/abdomen or lower back. Some medical conditions may require the advice of your doctor.

Do not use the Wellbox® 2 device if you have any of the following:

- Epilepsy problems
- Blood clotting disorders
- Heart problems
- Pain or redness
- Tingling in the limbs
- Phlebitis, varicose veins or if you have undergone an operation on your veins in the previous two months.
- Fever, infection, inflammation, acute dermatitis, open wounds, recent scars or any serious and/or progressive illness.
- In case of any prolonged use of medications (anti-inflammatories, anticoagulants, antibiotics and antihistamines), consult your doctor before using this device.

Discontinue care if you experience any unexplained pain in your calves.

If you experience any side effects related to the Wellbox® 2 treatments during or after use, consult your doctor and contact Wellbox® Customer Service.

If you have any doubts about the compatibility of your health with the use of the Wellbox® 2 device, consult your doctor.

## PRECAUTIONS

- Do not use the Wellbox® 2 device on children under the age of 7. Do not allow a child to use the Wellbox® 2 device alone. Remember to reduce the intensity when treating a child.
- Close supervision is necessary when the device is used by, on or near children, invalids or disabled people.
- This device may be used by children aged 11 and over and by persons with reduced physical, sensory or mental capabilities or lack of experience and knowledge if they have been given supervision or instructions to use this device safely, and provided they understand the hazards involved.
- Do not allow children to play with the device.
- Cleaning and maintenance must not be carried out by unsupervised children.
- **Using the Wellbox® 2 device should never be painful or leave marks; any redness should not last more than a few seconds or leave traces.**
- Never use the Wellbox® 2 device without its protective filter.
- Use this device only as described in this guide. Use only the care heads and accessories supplied by LPG SYSTEMS.
- Do not use detergents, solvents, chemicals or abrasive sponges to clean the Wellbox® 2 device. Use wipes soaked with a bactericide and fungicide solution.
- Never use the Wellbox® 2 device on jewellery or piercings.
- Do not operate the device at altitudes above 2,000 metres.
- Under normal conditions of use, the device should be stopped for 30 minutes between two 30-minute sessions.
- Do not use the device in an oxygen-rich environment.
- The device should always be positioned so that the mains plug is easily accessible.
- **The device must always be used on clean, healthy skin (no creams, oils, etc. before use).**

**Warning: It is strictly forbidden to modify your device without the authorisation of LPG Systems**

Using the Wellbox® 2 device regularly will help you feel better; we recommend not interrupting its use for too long. Failing to follow the instructions and recommendations may prevent you from obtaining the desired results. Do not use the Wellbox® 2 device for longer than the recommended time. **Results may vary depending on your age, your lifestyle (sporting activity, diet, etc.) and your morphology.**

## IMPORTANT SAFETY INFORMATION

Before installation and use, you are strongly advised to read the instructions in this chapter.

### **DANGER - TO REDUCE THE RISK OF ELECTRIC SHOCK:**

- Check that the mains voltage is consistent with the range indicated for the device's power supply (100-240 VAC). The device must be connected to a wall socket that complies with your country's specific standards. Avoid connecting the Wellbox® 2 device to the mains via a power strip. Disconnect the Wellbox® 2 device from the power supply after each use or before cleaning.
- Do not use the Wellbox® 2 device while taking a bath or shower. Do not place the Wellbox® 2 device on a damp or unstable surface or near to a bathtub, shower or sink. Use the Wellbox® 2 device in a dry place. Avoid splashing any water on the Wellbox® 2 device. Do not touch any device that has fallen into water; disconnect the power supply immediately. Do not immerse the hose in water. Do not use the Wellbox® 2 device outdoors.
- Do not drop or insert objects into the openings of the device.
- Do not allow any solid object or liquid to be sucked into the Wellbox® 2 device.
- The device must always be used only with the power supply unit provided.
- The device must be powered only with the safety extra-low voltage corresponding to the marking on the device.

**WARNING - TO REDUCE THE RISK OF BURNS, FIRE, ELECTRIC SHOCK OR INJURY:**

- Do not use the device under a blanket or similar item. Excessive heat could occur and cause fire, electric shock or injury to persons.
- Never use the device if it has a damaged cable or plug, if it is not working properly, if it has been dropped or damaged, or if it has fallen into water. In these cases, contact Wellbox® Customer Service.
- Do not carry or move the device by its top cover, cables or hose, or use them as carrying handles. Do not drop the Wellbox® 2 device.
- Do not shake or knock the device.
- Do not use the Wellbox® 2 device without first connecting the hose to the heads. Keep cables and hoses away from sources of heat. Do not use the device when the ambient temperature is higher than 40°C.
- Do not use the device after using aerosol products (sprays) or when oxygen is being administered.
- Do not leave the device unattended while plugged in. To switch off the device, press the on/off button, then disconnect the AC/DC power supply unit from the mains socket.
- Do not open or disassemble the device.
- The Wellbox® 2 device must be powered only with 24V DC safety extra-low voltage.

**DESCRIPTION OF THE DEVICE**



1. Touch screen.
2. Removable hose for connecting the device to one of the care heads.
3. Connecting the hose to the device.
4. Storage for the four heads: ROLL heads 2 and 3, LIFT heads 4 and 5.
5. Lid release button.
6. Motorised ROLL 1 care head.
7. Hose storage compartment.
8. Protective filter access plug.
9. Protective filter accessible under plug (8).
10. Two removal tools for LIFT heads.
11. Carrying handle.
12. Connection point for power cable.

## DESCRIPTION OF THE TOUCH SCREEN

The Wellbox® 2 device is equipped with a touch screen with access to 5 menus:



**MY ACTIVITY:** find your current programmes, your care history, and track your progress.

**TARGETED CARE:** work on the area (body or face) of your choice depending on your objective (cellulite, slimming, radiance, firmness, etc.)

**PROGRAMMES:** follow a programme for several weeks (face, body or body & face)

**SETTINGS:** define your settings and get information on your device

**PROFILE:** modify your profile or create a new one (maximum two profiles)

For step-by-step guidance, see the full user guide available on our website.



Watch video advice from the Wellbox® 2 expert by scanning the QR code opposite using the camera of your phone

## DESCRIPTION OF CARE HEADS

The Wellbox® 2 is fully equipped with 5 care heads (3 ROLL heads and 2 LIFT heads) so that you always have the solution best suited to the desired objective and the area to be treated.

3 Roll heads ① ② ③

Each Roll head has removable sealing blades.



Head Roll ①

1. Trigger for reversing the direction of the motorised rollers indicated by an arrow.
2. Motorised rollers.
3. Treatment chamber.
4. Removable sealing stripes (behind protective parts).



This motorised Roll 1 head can treat all areas of the body.

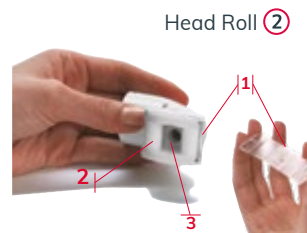

Head Roll ②

1. Removable sealing strips.
2. Removable rollers.
3. Treatment chamber.

This small Roll 2 head can be used for fatty areas of the face (double chin).



Head Roll ③

1. Removable sealing strips.
2. Removable rollers.
3. Locking button.  
When the button is pressed ←, the rollers are locked (continuous mode), when released →, the rollers are free to move towards or away from each other (rhythmicity).
4. Treatment chamber.



The Roll 3 head can be used on the arms, knees or calves depending on body shape.

2 Lift heads ④ ⑤

Lift head ④



Lift head ⑤



- The LIFT 4 head is used for large areas: forehead, cheeks, oval, neck, décolleté.
- The LIFT 5 head is used for narrower areas: eye contour, frown lines (between the eyebrows), mouth contour, hands.

## FIRST INSTALLATION

- 1 Open the device by pressing the push-button on the front.
- 2 Store the 5 care heads in their dedicated slots, recognisable by their markings.
- 3 Insert the hose with the raised arrow pointing upwards as shown in the photo.
- 4 Choose one of the care heads (LIFT or ROLL) and connect it by aligning the red arrows.
- 5 The Wellbox® 2 device is supplied with a power supply unit. Input 100-240 VAC, 50/60Hz - Output 24 VDC. Connect the power cable to the back of the Wellbox® 2 device. Then plug the power supply unit into a wall socket.
- 6 Once you have plugged in your device, the screen will turn on automatically. Now you can enjoy your device!



For optimum performance, we recommend that you leave your device plugged in for at least 2 hours:

- After the first use
- After any long absence of use (6 months)

**Warning: The power supply unit is an integral part of your device. It is forbidden and dangerous to dismantle this box or to use a power supply other than that supplied with the device.**



## START-UP

- 1 Once the power supply has been connected, the device's touch screen will light up.
- 2 You will need to fill in a number of details when you first start up to create your profile: language, date, time, first name, gender, screen colour. You are the sole owner of the rights to the data processed in connection with the use of the Wellbox® 2 device (hereinafter referred to as the "Data"). Access to the Data is reserved for you. Neither LPG® nor its distributors/resellers have any access to the Data collected, processed, and/or stored on the Wellbox the Wellbox® 2 device.

You are solely responsible for the use of the Wellbox® 2 and, in particular the quality, lawfulness and relevance of the Data it processes.

You are responsible for backing up your device. LPG® cannot be held responsible for any loss and/or alteration of your device. If your Wellbox® 2 is returned to LPG® for any reason, it will be automatically reset (resulting in the deletion of all of the device it contains) upon receipt at LPG®'s premises.

- 3 The home page features 4 menus (MY ACTIVITY, TARGET CARE, PROGRAMS, SETTINGS). Depending on your objective, you can choose between a targeted care or a programme over several weeks.
- 4 Once you have chosen your care or programme, the screen will display the care head(s) to be used. Plug in the corresponding care head and press PLAY to start the care.
- 5 You can increase or decrease the intensity of the care according to how you feel and the quality of your skin by pressing + or -. Note that the care must never hurt.
- 6 The care steps will follow automatically. An audible beep informs you to the next step.
- 7 You can stop the care at any time and resume it whenever you like by pressing PAUSE.

- 8 When you have finished using the device, press the OFF button at the top left of the screen to switch it off and unplug the power cable. If the power cable is not unplugged, the device will go into standby mode automatically. To return to the home page, press the screen.



Watch video advice from the Wellbox® 2 expert by scanning the QR code opposite using the camera of your phone



## STORAGE

To close the Wellbox® 2 device after use:

- 1 Connect the ROLL 1 head to the hose.
- 2 Wind the hose into the purpose-built groove (2 turns).
- 3 Then place the ROLL 1 head in the space reserved for it next to the touch screen.

In case of any difficulty, we recommend removing the ROLL 1 head from the hose or removing the hose completely from the Wellbox® 2 device.



1



2



3



Watch video advice from the Wellbox® 2 expert



# MAINTENANCE

For reasons of hygiene, but also to keep it in good working order and ensure it lasts as long as possible, you need to clean your device regularly.

**IMPORTANT: The Wellbox® 2 must be disconnected from the mains before any cleaning operation.**

## 1. CHANGING THE PROTECTIVE FILTER

The Wellbox® 2 has a protective filter to ensure that it works properly. When this filter no longer allows you to use your device correctly, an indication appears on the screen to replace it.

To change the filter :

- 1 Unplug the power supply from the wall socket.
- 2 Unscrew the plug 1/4 turn to the left as shown in the photo then pull it towards you.
- 3 Remove the old filter by loosening it from the plug and discard it.
- 4 Refit the new filter (only one at a time) by folding back the 2 lugs then replace the plug.



Watch the video advice on how to maintain your Wellbox® 2 by scanning the QR code opposite using your phone's camera.

## 2. ROLL HEAD MAINTENANCE

For reasons of hygiene, the care heads must be cleaned before and after each use, with the heads disconnected, using wipes soaked with a bactericide and fungicide solution.

To clean the Roll head ①

- 1 Holding the head with one hand, unclip the protective part from each roller, then wipe them clean.
- 2 Then remove the 2 sealing strips by carefully gently pulling them out of their notches, then clean them carefully with a cloth.
- 3 Clean the treatment chamber and rollers with a wipe.
- 4 Clip the sealing strips onto the protective parts with the forked end on the inside. Insert the assembly into the head. Apply pressure on the notches to snap the assembly back into place.



To clean the Roll heads ② ③

- 1 Hold the head with the rollers facing you. Remove the rollers by pressing outwards.
- 2 Remove the sealing stripe from the treatment chamber.
- 3 Clean the treatment chamber, the sealing strip and the rollers using a wipe.
- 4 Replace the sealing strip in its original position.
- 5 Replace the rollers, pressing inwards until they click into place.



### 3. LIFT HEAD MAINTENANCE

For reasons of hygiene, the care heads must be cleaned before and after each use, with the heads disconnected, using wipes soaked with a bactericide and fungicide solution.

To clean the Lift heads ④ ⑤

- 1 Take the head Lift ④ or ⑤ and insert the tool [1] ou [2], specific to each head, push the bevelled side into the hole in the removable flap until it clicks.
- 2 Take out the tool; the flap comes with it.
- 3 Remove the flap from the tool and clean it thoroughly with a wipe.
- 4 Take the tool on the smooth side and replace the flap on the tool.
- 5 Insert it into the care head until it stops at the bottom of the head.

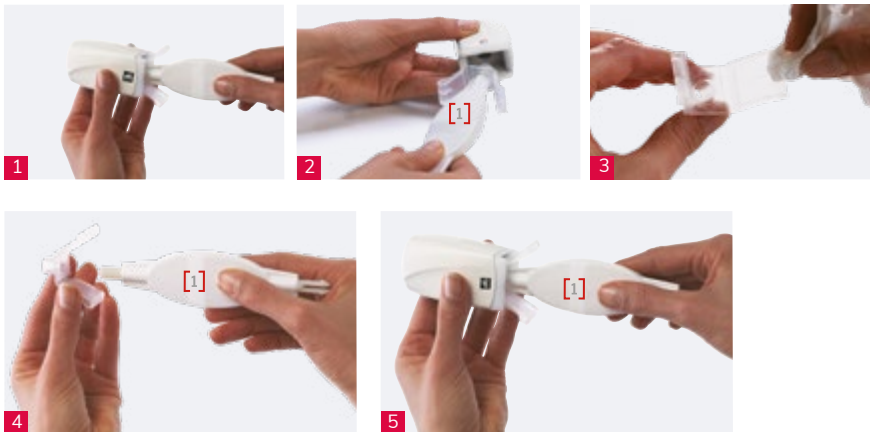

Watch the video advice on how to maintain your Wellbox® 2 by scanning the QR code opposite using your phone's camera.

### A PROBLEM? WHAT TO DO?

If your device is not working properly, we recommend that you carry out the following checks before contacting Wellbox® 2 Customer Service:

- Have the precautions for use been observed?
- Is the device connected to the power supply?
- Is the power supply unit suitable for use with the device?
- Does the power cable you have selected comply with the standards in your country?
- Has the Wellbox® 2 been unused for five minutes?
- Does the screen light up?
- Is the filter clean and in place?
- Is the hose not blocked? Is it connected correctly?
- Is the care head correctly connected to the hose?
- Are the parts of the care heads (sealing stripes, rollers, flaps) correctly fitted, clean and mobile?
- Does the control button on the motorised Roll head 1 operate effortlessly?
- For safety reasons, do not dismantle either the power supply or the device. Otherwise, the warranty will not apply.

Once these checks have been carried out, if the malfunction persists, contact Wellbox® 2 Customer Service or an authorised distributor, quoting the device serial number shown on the barcode label on the underside of the device (for example: WB2EDL1244158) and its operating time in hours.

- [www.wellbox.com](http://www.wellbox.com)
- If you have any doubts about the operation or use of your device, please contact Wellbox® Customer Service: +33(0)4 75 78 69 00 (toll-free in Europe only)

**Warning: Please check that you have followed the installation and operating instructions beforehand and use instructions.**

## TECHNICAL SPECIFICATIONS

Dimensions L x W x H: 350 x 300 x 250 mm

Net weight: 7.5 kg

Power consumption: 70 Watts

Class 3 device, maximum duration of use per session: 30 minutes

Time required for the Wellbox® 2 device to warm up if stored at -25°C: 9 hours

Time required for the Wellbox® 2 device to cool down if stored at +70°C: 18 hours

Maximum surface temperature of the Roll 1 head: 42.5°C

Maximum surface temperature of the rollers on the Roll 1 head: 44.5°C

Protection rating \_\_\_\_\_ IP21

Electrical characteristics \_\_\_\_\_ 24V; 3.75A

Maximum regulated vacuum \_\_\_\_\_ 350mbar

Maximum altitude \_\_\_\_\_ 2.000 m

### TECHNICAL CHARACTERISTICS OF THE POWER SUPPLY UNIT

Manufacturer \_\_\_\_\_ MeanWell

Ref. \_\_\_\_\_ GSM90B24-P1M

Electrical protection class \_\_\_\_\_ II

Protection rating \_\_\_\_\_ IP22

Electrical specifications \_\_\_\_\_ 100-240VAC 50/60Hz 1.5A

### ENVIRONMENTAL CONDITIONS OF USE

Temperature \_\_\_\_\_ +5°C to +30°C

Relative humidity \_\_\_\_\_ 15% to 90%  
(without condensation)

Atmospheric pressure \_\_\_\_\_ 700 hPa to 1.060 hPa  
(for use in a normally ventilated room).

### ENVIRONMENTAL CHARACTERISTICS OF TRANSPORT AND STORAGE

Temperature \_\_\_\_\_ -20°C to +70°C

Relative humidity \_\_\_\_\_ 10% to 90%  
(without condensation)

Atmospheric pressure \_\_\_\_\_ 500 hPa to 1.060 hPa

### IDENTIFICATION LABEL



"Type" identification label subject to change to take account of upgrades to the device and to the Wellbox® 2 device type. The label on the bottom of your Wellbox® 2 device is the approved version.

Courant alternatif Courant continue Attention, consulter les documents d'accompagnement Standby, passage du mode veille à la mise sous tension Aéri Tension dangereuse Ce programme signifie que votre appareil a été mis sur le marché après le 13 août 2005. <p>Conformément à la directive 2002/96/CE relative aux déchets électriques, votre appareil comporte des composants qui ne peuvent pas être jetés dans les ornières ménagères classiques et doit être réparti dans une collecte sélective. Lorsque votre appareil arrive en fin de vie, vous devez le remettre à un point de collecte approprié ou le rapporter à votre distributeur. Vous faites ainsi un geste pour l'environnement et contribuez à la préservation des ressources naturelles et à la protection de la santé humaine.</p> <p><b>IP21</b> Protection IP21 contre la pénétration et les gouttes d'eau d'en haut.</p> Ce programme signifie "Attention" Ce programme signifie "Attention" <p><b>IP22</b> Ce programme signifie "Protection contre les pulvérisations et les gouttes d'eau provenant de l'extérieur"</p>	Fragile, à manipuler avec précaution Métabolisé à la verticale Stocker à l'abri des intempéries Limites de température Limites d'humidité relative Emballage recyclable, à faire figurer d'une couleur de sa Emballage recyclable Consulter régulièrement le document d'accompagnement pour l'utilisation de l'appareil Vérifier au 3 <sup>e</sup> trimestre Polaris du connecteur d'alimentation Double isolation Ce programme signifie "Consultez les instructions d'utilisation" 
---	--

Numéro de série de votre appareil Wellbo. Ce numéro de série vous renseigne sur l'année et le mois de fabrication de votre appareil. La 6<sup>ème</sup> lettre donne l'année de fabrication - A= 2000, B= 2001 ... Tandis que les deux chiffres qui suivent indiquent le mois de production. 01= janvier

**WARNING**  
The manufacturer reserves the right to change the product specifications of the device.

## NOTES

---



---



---



---



---



---



---



---



---



---



---



---



---



---



---



---



---



---



---



---



---



---



---

# DANKE FÜR DEN KAUF IHRER **WELLBOX® 2**

Wir freuen uns, Sie zu unseren Kunden zählen zu dürfen!

Die LPG®-Gruppe, Weltmarktführer im Bereich der Zellstimulation mit ihren professionellen Technologien, hat die Wellbox® 2 entwickelt, damit Sie auch zu Hause von ihrem Know-how profitieren können.

Die Wellbox® 2 bietet mehrere Massageköpfe für die Behandlung von Körper und Gesicht.

Verwendungszwecke:

- Verschlankung der Figur
- Glätten von Cellulite
- Festigung der Haut
- Wiedererlangung leichter Beine
- Umformen der Gesichtskonturen
- Minderung von Falten
- Wiederherstellung der Ausstrahlung des Teints

Die kompakte und intuitive **Wellbox® 2 umfasst 80 Behandlungen und Programme** auf ihrem Touchscreen, mit denen Sie alle Ziele für Schönheit und Wohlbefinden erreichen können.

Lesen Sie diese Anleitung aufmerksam durch, bevor Sie Ihr Gerät benutzen.

Wenn Sie irgendwelche Zweifel an der Bedienung oder Verwendung Ihres Geräts haben, wenden Sie sich bitte an den Wellbox®-Kundendienst:  
00 800 699 355 269, montags bis freitags von 9 bis 17 Uhr.

**Die Wellbox® 2 ist für den Hausgebrauch privater Anwender konzipiert und nicht für den gewerblichen Gebrauch vorgesehen.**



# INHALT

Wellbox® 2-Garantiezerifikat ..... 57

Verpackungsinhalt ..... 58

Gegenanzeigen ..... 59

Vorsichtshinweise für den Gebrauch ..... 60

Wichtige Sicherheitshinweise ..... 61

Beschreibung des Geräts ..... 63

Beschreibung des Touchscreens ..... 64

Beschreibung der Behandlungsköpfe ..... 65

Erstinstallation ..... 67

Erste Inbetriebnahme ..... 68

Lagerung ..... 70

Wartung ..... 72

Wartung des ROLL-Kopfes ..... 73

Wartung des LIFT-Kopfes ..... 74

Probleme? Was tun? ..... 75

Technische Daten ..... 76

Typenschild ..... 77

# WELLBOX® 2-GARANTIEZERTIFIKAT

Diese Garantie (die „Garantie“) gilt für alle Länder, in denen die Wellbox® 2 (das „Gerät“) von LPG Systems („LPG“) oder einer LPG® Tochtergesellschaft, einem Händler und/oder offiziellen Vertriebspartner auf dem Markt verkauft wurde. LPG® garantiert, dass das Gerät zum Zeitpunkt des ursprünglichen Kaufs frei von Material-, Konstruktions- und Verarbeitungsfehlern ist, vorbehaltlich der folgenden Bestimmungen und Bedingungen:

1. Die Garantie wird dem Käufer gewährt. Dies schränkt die Rechte des Käufers entsprechend den obligatorischen Bestimmungen des geltenden Rechts keineswegs ein.
2. Die Garantie ist gültig, solange der Käufer dem Gerät einen Original-Kaufnachweis beifügt, wie z.B. eine Rechnung, Quittung, einen Kaufbeleg, ein von LPG® ausgestelltes Garantiezerifikat zusammen mit dem Kaufbeleg oder einen Nachweis der Zahlung per Kreditkarte, wenn der Kauf über das Internet getätigt wurde. Dem Kaufnachweis müssen das Kaufdatum, die genaue Bezeichnung des Gerätes und ggf. die Seriennummer entnommen werden können. LPG® behält sich das Recht vor, die kostenlose Garantie abzulehnen, wenn die oben genannten Dokumente nicht vorgelegt werden können oder wenn die darin enthaltenen Informationen unvollständig oder unleserlich sind.
3. Die Garantie gilt nur für die private Nutzung des Geräts. Sie ist ausgeschlossen bei gewerblicher Nutzung oder wenn das Gerät gewerblich vermietet wurde.
4. Die gesetzliche Gewährleistungsfrist beträgt maximal zwei (2) Jahre ab dem Zeitpunkt der Lieferung der Wellbox® 2 an den Käufer. Die Gewährleistungsfrist kann durch eine kaufmännische Garantie von bis zu vier (4) Jahren verlängert werden, wenn der Käufer beim Kauf einer neuen Wellbox® 2 von LPG® die Option der Garantieverlängerung wählt.
5. Während der Garantiezeit repariert oder ersetzt LPG® das defekte Gerät kostenlos, nach eigenem Ermessen und solange der Vorrat reicht. LPG® wird dem Käufer das reparierte Gerät oder ein anderes Gerät in einwandfreiem Zustand zurücksenden. Alle ersetzten Teile oder sonstigen Materialien gehen in das Eigentum von LPG® über.
6. Wird das Gerät innerhalb von zwei Jahren nach dem Kauf bei LPG® im Rahmen der gesetzlichen Gewährleistung repariert, erhält der Käufer eine zusätzliche Garantie von sechs (6) Monaten. Wird das Gerät umgetauscht, verlängert sich die gesetzliche Konformitätsgarantie des Käufers um zwei (2) Jahre.
7. Die Garantie bezieht sich auf Mängel, die beim Gebrauch des Geräts gemäß dem Benutzerhandbuch auftreten. Sie erstreckt sich nicht auf die Wartung, die Reparatur oder den Ersatz von Teilen, die durch normale Abnutzung oder Alterung des Geräts entstanden sind. Darüber hinaus gilt die Garantie insbesondere in folgenden Fällen nicht:
  - a. Der Mangel wurde verursacht durch: den Gebrauch des Geräts entgegen dem Benutzerhandbuch, grobe Handhabung, Einwirkung von übermäßiger Feuchtigkeit, extremen thermischen oder klimatischen Bedingungen oder abrupten Änderungen dieser Bedingungen, Einwirkung von Korrosion oder Oxidation, nicht zulässige Änderungen oder Anschlüsse, Reparaturen durch nicht zugelassene Reparaturbetriebe oder durch den Käufer selbst, Reparaturen mit nicht zugelassenen Ersatzteilen, unsachgemäßen Gebrauch, ungeeignete Stromversorgung, Nichtbeachtung der Montageanleitung, unsachgemäße Installation, Unfall, Naturgewalten, Kontakt mit Flüssigkeiten, Einwirkung von Chemikalien und jede andere Handlung, die vernünftigerweise außerhalb der Kontrolle von LPG® liegt. Nur auf sauberer, trockener Haut verwenden. Keine Flüssigkeiten und/oder Cremes mit der Wellbox® 2 verwenden.
  - b. LPG® wurde vom Käufer nicht innerhalb von dreißig (30) Tagen nach Auftreten des Mangels während der Garantiezeit über den

Mangel informiert.

c. Das Produkt wurde nicht innerhalb von sechzig (60) Tagen nach Auftreten des Mangels während der Garantiezeit an LPG® zurückgegeben;

d. Die Seriennummer oder andere Kennnummern des Geräts wurden entfernt, ausradiert, beschädigt, verändert oder sind nicht mehr leserlich;

e. Der Mangel resultiert daraus, dass das Gerät mit einem Zubehörteil verwendet wurde, das nicht von LPG® hergestellt oder geliefert wurde.

8. Der Käufer verpflichtet sich, das Gerät in der Originalverpackung zurückzusenden. LPG® übernimmt keine Haftung bei Beschädigung des Geräts durch den Transport in ungeeigneter Verpackung. LPG® behält sich das Recht vor, vom Käufer einen pauschalen Beitrag zu verlangen, um die Versandkosten zu decken.

9. Die Garantie stellt das einzige und ausschließliche Rechtsmittel des Käufers gegenüber LPG® und die einzige und ausschließliche Haftung von LPG® gegenüber dem Käufer für Mängel am Gerät dar, die beim Gebrauch des Geräts in Übereinstimmung mit dem Benutzerhandbuch, wie in Artikel 7 beschrieben, auftreten.

Die Garantie ersetzt jede andere Garantie oder Haftung, sei sie mündlich, schriftlich, gesetzlich (soweit sie nicht zwingend ist), vertraglich, quasi-verschuldensabhängig oder anderweitig.

LPG® haftet nicht für beiläufig entstandene Schäden, Folgeschäden oder indirekte Kosten. Jede Änderung der Garantie erfordert die vorherige schriftliche Einwilligung seitens LPG®.

10. Gemäß den Bestimmungen von Artikel L111-4 des französischen Verbraucherschutzgesetzes wird der Käufer darüber informiert, dass Ersatzteile, die für den Gebrauch der Wellbox® 2 unerlässlich sind, für einen Zeitraum von drei (3) Jahren nach Inverkehrbringen des letzten neuen Geräts auf dem Markt erhältlich sind.

LPG ist als Hersteller unter der Nummer FR002165\_05SRUY registriert.

11. Für den Fall, dass der Käufer das Gerät im Rahmen der Gewährleistung oder des Kundendienstes an LPG® zurücksenden muss, verpflichtet sich der Käufer, alle auf dem Gerät enthaltenen Daten zu löschen, bevor er das Gerät zur Reparatur an LPG® sendet.

Nach Eingang des Geräts bei LPG® wird das Gerät neu initialisiert und enthält bei Rücksendung an LPG® nicht mehr die ursprünglich vom Käufer eingegebenen Daten.

**Sie können Ihre 2-Jahres-Garantie auf der Website [www.wellbox.com](http://www.wellbox.com) oder durch Scannen des nebenstehenden QR-Codes mit der Kamera Ihres Handys aktivieren.**



## VERPACKUNGSINHALT

Die Wellbox® 2 bietet die komplette Ausstattung, die Sie für die Körper- und Gesichtsbehandlung benötigen.

- 3 ROLL-Behandlungsköpfe (1,2,3)
- 2 LIFT-Behandlungsköpfe (4,5)
- Einen Verbindungsschlauch zum Anschluss der Behandlungsköpfe
- Ein Netzteil
- Zwei Werkzeuge zum Entfernen der LIFT-Köpfe 4 und 5
- Ersatzfilter
- Ersatzklappen für die LIFT-Köpfe
- Eine Kurzanleitung



**WICHTIG: Bewahren Sie die Originalverpackung der Wellbox® 2 für die Dauer der Garantiezeit auf.**  
**Alle Rücksendungen innerhalb dieses Zeitraums müssen in der Originalverpackung erfolgen.**

## GEGENANZEIGEN

Verwenden Sie die Wellbox® 2 nicht, wenn medizinische Kontraindikationen vorliegen oder wenn Sie dieses Kapitel nicht sorgfältig gelesen und die Vorsichtshinweise in dieser Anleitung nicht beachtet haben. Wenden Sie sich an Ihren Arzt, wenn Sie Zweifel an der Verträglichkeit Ihres Gesundheitszustandes mit der Anwendung der Wellbox® 2 haben.

Die Wellbox® 2 kann an allen gesunden äußeren Körperteilen verwendet werden, mit Ausnahme von Augen, Ohren, Kehlkopf und Genitalien.

Die Wellbox® 2 darf ohne ärztlichen Rat nicht auf Schleimhäuten, Brustwarzen, der Wirbelsäule oder auf verdächtigen Muttermalen/Schönheitsflecken angewendet werden.

Wenn Sie schwanger sind, dürfen Sie das Gerät nicht auf dem Bauch oder im unteren Rückenbereich anwenden. Bei bestimmten Erkrankungen ist eine ärztliche Konsultation erforderlich.

Verwenden Sie die Wellbox® 2 nicht, wenn Sie an einem der folgenden Symptome leiden:

- Epileptische Erkrankungen
- Störungen der Blutgerinnung
- Herzprobleme
- Schmerzen oder Rötungen
- Kribbeln in den Gliedmaßen
- Venenentzündung, Krampfadern oder wenn Sie sich in den letzten zwei Monaten einer Venenoperation unterzogen haben.
- Fieber, Infektionen, Entzündungen, akute Hautentzündungen, offene Wunden, frische Narben oder eine schwere und/oder fortschreitende Krankheit.
- Bei längerer Einnahme von Medikamenten (Entzündungshemmer, Antikoagulantien, Antibiotika und Antihistaminika) konsultieren Sie bitte Ihren Arzt, bevor Sie dieses Gerät verwenden.

Brechen Sie die Behandlung ab, wenn Sie ungeklärte Schmerzen in Ihren Waden verspüren. Wenn Sie während oder nach der Behandlung mit der Wellbox® 2 Nebenwirkungen bemerken, konsultieren Sie Ihren Arzt und wenden Sie sich an den Wellbox®-Kundendienst.

Wenn Sie Zweifel an der Verträglichkeit Ihres Gesundheitszustandes mit der Anwendung der Wellbox® 2 haben, wenden Sie sich an Ihren Arzt.

## VORSICHTSHINWEISE

- Verwenden Sie die Wellbox® 2 nicht bei Kindern unter 7 Jahren. Erlauben Sie einem Kind nicht, die Wellbox® 2 allein zu benutzen. Denken Sie daran, bei der Behandlung eines Kindes eine geringere Behandlungsstufe zu wählen.
- Bei der Verwendung des Geräts durch, an oder in der Nähe von Kindern, gebrechlichen oder behinderten Personen ist besondere Vorsicht und Aufsicht erforderlich.
- Dieses Gerät darf von Kindern ab 11 Jahren und von Personen mit eingeschränkten körperlichen, sensorischen oder geistigen Fähigkeiten oder mangelnder Erfahrung und Kenntnis benutzt werden, sofern sie beaufsichtigt werden oder Anweisungen zur sicheren Benutzung dieses Geräts erhalten haben und die damit verbundenen Gefahren verstehen.
- Erlauben Sie Kindern nicht, mit dem Gerät zu spielen.
- Reinigung und Wartung dürfen nicht von unbeaufsichtigten Kindern durchgeführt werden.
- **Die Anwendung des Geräts Wellbox® 2 darf niemals schmerzhaft sein oder bleibende Spuren hinterlassen. Vorübergehende Rötungen können auftreten, sollten jedoch nach wenigen Sekunden abklingen und keine sichtbaren Rückstände hinterlassen.**
- Verwenden Sie die Wellbox® 2 nicht ohne ihren Schutzfilter.
- Verwenden Sie das Gerät nur wie in dieser Anleitung beschrieben. Verwenden Sie nur die von LPG SYSTEMS gelieferten Behandlungsköpfe und Zubehörteile.
- Verwenden Sie keine Reinigungsmittel, Lösemittel, Chemikalien oder Scheuerschwämme, um die Wellbox® 2 zu reinigen. Verwenden Sie stattdessen Tücher, die mit einer bakteriziden und fungiziden Lösung getränkt sind.
- Verwenden Sie die Wellbox® 2 nicht auf Schmuck oder Piercings.
- Verwenden Sie das Gerät nicht in Höhen über 2000 Metern.
- Unter normalen Einsatzbedingungen sollte das Gerät zwischen zwei 30-minütigen Anwendungen für 30 Minuten ausgeschaltet werden.
- Verwenden Sie das Gerät nicht in einer sauerstoffreichen Umgebung.
- Das Gerät sollte immer so aufgestellt werden, dass die Steckdose leicht zugänglich ist.
- **Das Gerät muss immer auf sauberer, gesunder Haut verwendet werden (keine Cremes, Öle, etc. vor der Anwendung).**

**Achtung: Es ist strengstens untersagt, ohne Genehmigung von LPG Systems Änderungen an Ihrem Gerät vorzunehmen.**

Die regelmäßige Anwendung der Wellbox® 2 verhilft Ihnen zu einem besseren Wohlbefinden; wir empfehlen, die Anwendungen nicht zu lange zu unterbrechen. Wenn Sie die Anleitungen und Empfehlungen nicht befolgen, kann dies dazu führen, dass Sie nicht die gewünschten Ergebnisse erzielen. Verwenden Sie die Wellbox® 2 nicht länger als die empfohlene Zeit. **Die Ergebnisse können je nach Alter, Lebensstil (sportliche Aktivität, Ernährung usw.) und Morphologie variieren.**

## WICHTIGE SICHERHEITSHINWEISE

Es wird dringend empfohlen, vor der Installation und Verwendung des Geräts die Anleitungen in diesem Kapitel zu lesen.

### GEFAHR - ZUR REDUZIERUNG DES STROMSCHLAGRISIKOS:

- Vergewissern Sie sich, dass die Netzspannung mit dem für die Stromversorgung des Geräts angegebenen Bereich (100-240 VAC) übereinstimmt. Das Gerät muss an eine Steckdose angeschlossen werden, die den spezifischen Normen Ihres Landes entspricht. Vermeiden Sie es, die Wellbox® 2 über eine Steckdosenleiste an das Stromnetz anzuschließen. Trennen Sie die Wellbox® 2 nach jedem Gebrauch oder vor der Reinigung vom Stromnetz.
- Verwenden Sie die Wellbox® 2 nicht beim Baden oder Duschen. Stellen Sie die Wellbox® 2 nicht auf eine feuchte oder instabile Oberfläche oder in die Nähe einer Badewanne, Dusche oder eines Waschbeckens. Verwenden Sie die Wellbox® 2 an einem trockenen Ort. Vermeiden Sie Wasserspritzer auf der Wellbox® 2. Berühren Sie kein Gerät, das ins Wasser gefallen ist; unterbrechen Sie sofort die Stromzufuhr. Tauchen Sie den Schlauch nicht in Wasser ein. Verwenden Sie die Wellbox® 2 nicht im Freien.
- Lassen Sie keine Gegenstände in die Öffnungen des Geräts fallen und stecken Sie sie nicht hinein.
- Achten Sie darauf, dass keine Festkörper oder Flüssigkeiten in die Wellbox® 2 gesaugt werden.
- Das Gerät darf nur mit dem mitgelieferten Netzteil betrieben werden.
- Das Gerät darf nur mit der Schutzkleinspannung entsprechend der Kennzeichnung auf dem Gerät betrieben werden.

**WARNUNG - ZUR REDUZIERUNG DER GEFAHR VON VERBRENNUNGEN, BRAND, STROMSCHLAG ODER VERLETZUNGEN:**

- Verwenden Sie das Gerät nicht unter einer Decke oder einem ähnlichen Gegenstand. Dabei könnte es sich übermäßig erhitzen und einen Brand, einen elektrischen Schlag oder Verletzungen verursachen.
- Verwenden Sie das Gerät nicht, wenn das Kabel oder der Stecker beschädigt ist, wenn es nicht ordnungsgemäß funktioniert, wenn es fallen gelassen oder beschädigt wurde oder wenn es ins Wasser gefallen ist. Wenden Sie sich in diesen Fällen an den Wellbox®-Kundendienst.
- Tragen oder bewegen Sie das Gerät nicht an der oberen Abdeckung, den Kabeln oder dem Schlauch und benutzen Sie diese nicht als Tragegriffe. Lassen Sie die Wellbox® 2 nicht fallen.
- Schütteln oder stoßen Sie das Gerät nicht.
- Verwenden Sie die Wellbox® 2 nicht, ohne vorher den Schlauch an die Köpfe anzuschließen. Halten Sie Kabel und Schläuche von Wärmequellen fern. Verwenden Sie das Gerät nicht bei Umgebungstemperaturen von mehr als 40 °C.
- Verwenden Sie das Gerät nicht nach der Anwendung von Aerosolprodukten (Sprays) oder wenn Sauerstoff verabreicht wird.
- Lassen Sie das Gerät nicht unbeaufsichtigt, wenn es an das Stromnetz angeschlossen ist. Um das Gerät auszuschalten, drücken Sie die Ein/Aus-Taste und ziehen Sie dann das AC/DC-Netzteil aus der Steckdose.
- Das Gerät darf nicht geöffnet oder zerlegt werden.
- Die Wellbox® 2 darf nur mit 24V DC Schutzkleinspannung betrieben werden.

## BESCHREIBUNG DES GERÄTS



1. Touchscreen.
2. Abnehmbarer Schlauch zum Anschluss des Geräts an einen der Behandlungsköpfe.
3. Schlauchanschluss am Gerät.
4. Halterungen für die vier Köpfe: ROLL-Köpfe 2 und 3, LIFT-Köpfe 4 und 5.
5. Knopf zum Öffnen des Deckels.
6. Motorisierter ROLL-Behandlungskopf 1.
7. Schlauchhalterung.
8. Schutzfilter-Zugangsdeckel.
9. Schutzfilter unter dem Deckel (8) zugänglich.
10. Zwei Werkzeuge zum Entfernen der LIFT-Köpfe.
11. Tragegriff.
12. Netzkabelanschluss.

## BESCHREIBUNG DES TOUCHSCREENS

Die Wellbox® 2 verfügt über einen Touchscreen mit Zugang zu 5 Menüs:



**MEINE AKTIVITÄT:** Hier finden Sie Ihre aktuellen Programme, den Behandlungsverlauf und Ihre erzielten Fortschritte.

**GEZIELTE BEHANDLUNG:** Behandlung des Bereichs (Körper oder Gesicht) Ihrer Wahl, je nach Zielsetzung (Cellulite, Fettabbau, Ausstrahlung, Festigkeit usw.)

**PROGRAMME:** Ein Programm kann über mehrere Wochen hinweg verfolgt werden (Gesicht, Körper oder Körper und Gesicht)

**EINSTELLUNGEN:** Festlegen Ihrer Einstellungen und Abrufen von Informationen über Ihr Gerät

**M EINSTELLUNGEN:** Bearbeiten Ihres Profils oder Erstellen eines neuen Profils (maximal zwei Profile)

Eine schrittweise Anleitung finden Sie im vollständigen Benutzerhandbuch auf unserer Website.



Sehen Sie sich das Video-Tutorial eines Wellbox® 2-Experten an, indem Sie den nebenstehenden QR-Code mit der Kamera Ihres Handys scannen.

## BESCHREIBUNG DER BEHANDLUNGSKÖPFE

Die Wellbox® 2 verfügt über 5 Behandlungsköpfe (3 ROLL-Köpfe und 2 LIFT-Köpfe), damit Sie immer die für das gewünschte Ziel und den zu behandelnden Bereich am besten geeignete Lösung parat haben.

3 ROLL-Köpfe ① ② ③

Jeder ROLL-Kopf ist mit einer abnehmbaren Dichtleiste ausgestattet.

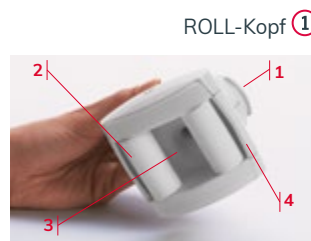

1. Auslöser für die Richtungsumkehr der motorisierten Rollen, durch einen Pfeil gekennzeichnet.
2. Motorisierte Rollen.
3. Behandlungskammer.
4. Abnehmbare Dichtleiste (hinter den Schutzteilen).



Mit diesem motorisierten ROLL-Kopf 1 können alle Körperbereiche behandelt werden.

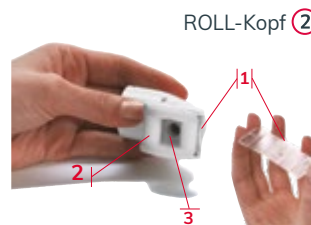

1. Abnehmbare Dichtleiste.
2. Abnehmbare Rollen.
3. Behandlungskammer.

Dieser kleine ROLL-Kopf 2 kann für fettreiche Gesichtspartien (Doppelkinn) eingesetzt werden.



1. Abnehmbare Dichtleiste.
2. Abnehmbare Rollen.
3. Sperrtaste.  
Wenn die Taste gedrückt wird ←, sind die Rollen gesperrt (kontinuierlicher Modus); wird sie losgelassen →, können sich die Rollen frei aufeinander zu oder voneinander weg bewegen (Rhythmik).
4. Behandlungskammer.



Der ROLL-Kopf 3 kann je nach Körperform an den Armen, Knien oder Waden verwendet werden.

2 LIFT-Köpfe ④ ⑤

LIFT-Kopf ④



LIFT-Kopf ⑤



- Der LIFT-Kopf 4 wird auf großflächigen Arealen eingesetzt: Stirn, Wangen, Oval, Hals, Dekolleté.
- Der LIFT-Kopf 5 wird für schmalere Bereiche verwendet: Augenkontur, Stirnfalten zwischen den Augenbrauen, Mundkontur, Hände.

## ERSTINSTALLATION

- 1 Öffnen Sie das Gerät durch Drücken des Knopfes an der Vorderseite.
- 2 Stecken Sie die 5 Behandlungsköpfe auf die dafür vorgesehenen Halterungen, die Sie an den Markierungen erkennen.
- 3 Stecken Sie den Schlauch so ein, dass der Pfeil nach oben zeigt, wie auf dem Foto dargestellt.
- 4 Wählen Sie einen der Behandlungsköpfe (LIFT oder ROLL) aus und schließen Sie ihn durch Ausrichten der roten Pfeile an.
- 5 Die Wellbox® 2 wird mit einem Netzteil geliefert. Eingang 100-240 VAC, 50/60Hz - Ausgang 24 VDC. Schließen Sie das Netzkabel an der Rückseite der Wellbox® 2 an. Stecken Sie das Netzteil dann in eine Steckdose.
- 6 Sobald Ihr Gerät angeschlossen ist, schaltet sich das Display automatisch ein. Jetzt können Sie Ihr Gerät benutzen!



1



2



3



4



5



6

Für eine optimale Leistung empfehlen wir Ihnen, das Gerät mindestens 2 Stunden lang an der Steckdose zu lassen:

- Nach dem ersten Gebrauch
- Nach einer längeren Betriebsunterbrechung (6 Monate)

**Achtung:** Das Netzteil ist ein wesentlicher Bestandteil Ihres Gerätes. Es ist verboten und gefährlich, das Gehäuse zu zerlegen oder ein anderes als das mit dem Gerät gelieferte Netzteil zu verwenden.

## INBETRIEBNAHME

- 1 Nach dem Anschließen des Netzteils leuchtet der Touchscreen des Geräts auf.
- 2 Bei der ersten Inbetriebnahme müssen Sie eine Reihe von Angaben machen, um Ihr Profil zu erstellen: Sprache, Datum, Uhrzeit, Vorname, Geschlecht und Displayfarbe. Sie sind der alleinige Inhaber der Rechte an den Daten, die im Zusammenhang mit der Nutzung der Wellbox® 2 verarbeitet werden (im Folgenden „Daten“ genannt). Der Zugang zu den Daten ist nur Ihnen vorbehalten. Weder LPG® noch seine Vertriebspartner/Händler haben Zugang zu den Daten, die in der Wellbox® 2 gesammelt, verarbeitet und/oder gespeichert werden.  
  
Sie sind allein verantwortlich für die Nutzung der Wellbox® 2 und insbesondere für die Qualität, Rechtmäßigkeit und Relevanz der von ihr verarbeiteten Daten.  
  
Sie sind für die Sicherung Ihres Gerätes zuständig. LPG® übernimmt keine Haftung für den Verlust und/oder die Beschädigung Ihres Geräts. Wenn Ihre Wellbox® 2 aus irgendeinem Grund an LPG® zurückgeschickt wird, wird sie automatisch zurückgesetzt (was die Löschung aller darin enthaltenen Geräte zur Folge hat), sobald sie bei LPG® eingeht.
- 3 Die Startseite enthält 4 Menüs (MEINE AKTIVITÄT, GEZIELTE BEHANDLUNG, PROGRAMME, EINSTELLUNGEN). Je nach Zielsetzung können Sie zwischen einer gezielten Behandlung oder einem mehrwöchigen Programm wählen.
- 4 Nachdem Sie Ihre Behandlung oder Ihr Programm ausgewählt haben, werden auf dem Display der oder die zu verwendenden Behandlungsköpfe angezeigt. Stecken Sie den entsprechenden Behandlungskopf ein und drücken Sie PLAY, um die Behandlung zu starten.
- 5 Sie können die Intensität der Behandlung durch Betätigen der Tasten + oder -erhöhen oder verringern, je nachdem, wie Sie sich fühlen und wie Ihre Haut beschaffen ist. Beachten Sie, dass die Behandlung nicht schmerzhaft sein darf.
- 6 Die Behandlungsschritte werden automatisch ausgeführt. Ein Signalton informiert Sie über den nächsten Schritt.
- 7 Sie können die Behandlung jederzeit unterbrechen und durch Betätigen der PAUSE-Taste fortsetzen, wann immer Sie es wünschen.

- 8 Wenn Sie das Gerät nicht mehr benutzen, drücken Sie die AUS-Schaltfläche oben links auf dem Display, um es auszuschalten und ziehen Sie das Netzkabel ab. Wenn das Netzkabel nicht abgezogen wird, schaltet das Gerät automatisch in den Standby-Modus. Um zur Startseite zurückzukehren, drücken Sie auf das Display.



Sehen Sie sich das Video-Tutorial eines Wellbox® 2-Experten an, indem Sie den nebenstehenden QR-Code mit der Kamera Ihres Handys scannen.



## AUFBEWAHRUNG

So schließen Sie die Wellbox® 2 nach dem Gebrauch:

- 1 Schließen Sie den ROLL-Kopf 1 an den Schlauch an.
- 2 Verstauen Sie den Schlauch in der dafür vorgesehenen Halterung (2 Windungen).
- 3 Hängen Sie den ROLL-Kopf 1 in die dafür vorgesehene Halterung neben dem Touchscreen ein.

Bei Schwierigkeiten empfehlen wir, den ROLL-Kopf 1 vom Schlauch zu entfernen oder den Schlauch ganz von der Wellbox® 2 zu trennen.



1



2



3



Sehen Sie sich das Video-Tutorial eines Wellbox® 2-Experten an.

# WARTUNG

Aus hygienischen Gründen, aber auch um die Funktionstüchtigkeit und Lebensdauer des Geräts zu erhalten, müssen Sie es regelmäßig reinigen.

**WICHTIG: Die Wellbox® 2 muss vor jeder Reinigung vom Stromnetz getrennt werden.**

## 1. AUSWECHSELN DES SCHUTZFILTERS

Die Wellbox® 2 ist mit einem Schutzfilter ausgestattet, der die einwandfreie Funktion des Geräts gewährleistet. Wenn dieser Filter den einwandfreien Betrieb Ihres Geräts nicht mehr zulässt, erscheint auf dem Display die Meldung, dass Sie ihn auswechseln sollen.

So wechseln Sie den Filter aus:

- 1 Ziehen Sie den Stecker des Netzteils aus der Steckdose.
- 2 Drehen Sie den Zugangsdeckel um 1/4 Umdrehung nach links, wie in der Abbildung dargestellt, und ziehen Sie ihn zu sich.
- 3 Nehmen Sie den alten Filter heraus, indem Sie ihn vom Deckel lösen, und entsorgen Sie ihn.
- 4 Setzen Sie den neuen Filter ein (immer nur einen), indem Sie die 2 Laschen zurückklappen und den Deckel wieder aufsetzen.



Sehen Sie sich das Video-Tutorial zur Wartung Ihrer Wellbox® 2 an, indem Sie den nebenstehenden QR-Code mit der Kamera Ihres Handys scannen.

## 2. WARTUNG DES ROLL-KOPFES

Aus hygienischen Gründen müssen die Behandlungsköpfe vor und nach jedem Gebrauch in abgezogenem Zustand mit Tüchern gereinigt werden, die mit einer bakteriziden und fungiziden Lösung getränkt sind.

So reinigen Sie den ROLL-Kopf ①:

- 1 Halten Sie den Kopf mit einer Hand, klemmen Sie das Schutzteil von jeder Rolle ab und wischen Sie sie dann sauber.
- 2 Entfernen Sie dann die 2 Dichtleiste, indem Sie sie vorsichtig aus ihren Aussparungen ziehen, und reinigen Sie sie vorsichtig mit einem Tuch.
- 3 Reinigen Sie die Behandlungskammer und die Rollen mit einem Reinigungstuch.
- 4 Klemmen Sie die Dichtleiste mit dem gegabelten Ende nach innen auf die Schutzteile. Setzen Sie die Einheit in den Kopf ein. Drücken Sie auf die Kerben, um die Einheit wieder einrasten zu lassen.



So reinigen Sie die ROLL-Köpfe ② und ③:

- 1 Halten Sie den Kopf so, dass die Rollen zu Ihnen zeigen. Entfernen Sie die Rollen, indem Sie sie nach außen drücken.
- 2 Entfernen Sie die Dichtleiste von der Behandlungskammer.
- 3 Reinigen Sie die Behandlungskammer, die Dichtleiste und die Rollen mit einem Reinigungstuch.
- 4 Setzen Sie die Dichtleiste wieder in ihrer ursprünglichen Position ein.
- 5 Setzen Sie die Rollen wieder ein und drücken Sie sie nach innen, bis sie einrasten.



### 3. WARTUNG DES LIFT-KOPFES

Aus hygienischen Gründen müssen die Behandlungsköpfe vor und nach jedem Gebrauch in abgezogenem Zustand mit Tüchern gereinigt werden, die mit einer bakteriziden und fungiziden Lösung getränkt sind.

So reinigen Sie die LIFT-Köpfe ④ und ⑤:

- 1 Nehmen Sie den LIFT-Kopf ④ oder ⑤, führen Sie das für jeden Kopf spezifische Werkzeug [1] oder [2] ein, und drücken Sie die abgeschrägte Seite in die Öffnung Loch der abnehmbaren Klappe, bis sie einrastet.
- 2 Nehmen Sie das Werkzeug heraus; die Klappe wird mitgenommen.
- 3 Nehmen Sie die Klappe vom Werkzeug ab und reinigen Sie sie gründlich mit einem Reinigungstuch.
- 4 Nehmen Sie das Werkzeug an der glatten Seite zur Hand, und setzen Sie die Klappe wieder auf das Werkzeug.
- 5 Führen Sie es in den Behandlungskopf ein, bis es am Boden des Kopfes anschlägt.

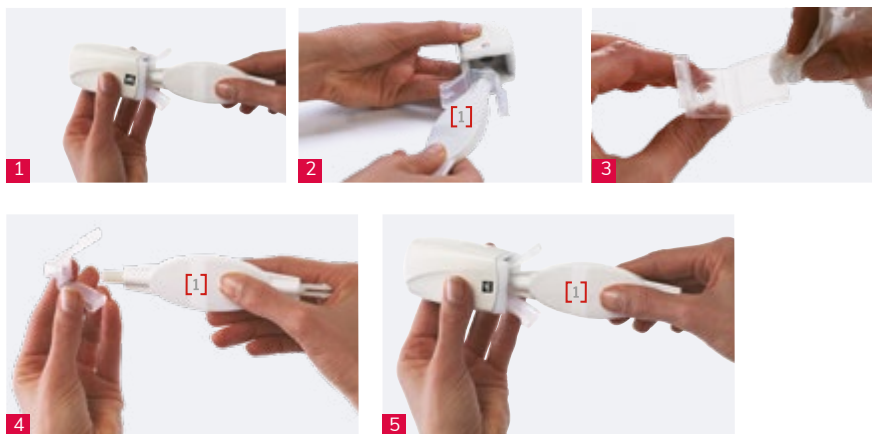

Sehen Sie sich das Video-Tutorial zur Wartung Ihrer Wellbox® 2 an, indem Sie den nebenstehenden QR-Code mit der Kamera Ihres Handys scannen.

### EIN PROBLEM. WAS TUN?

Wenn Ihr Gerät nicht richtig funktioniert, empfehlen wir Ihnen, die folgenden Kontrollen durchzuführen, bevor Sie sich an den Wellbox® 2-Kundendienst wenden:

- Sind die Vorsichtshinweise für den Gebrauch beachtet worden?
- Ist das Gerät an das Stromnetz angeschlossen?
- Ist das Netzteil für den Betrieb mit dem Gerät geeignet?
- Entspricht das von Ihnen gewählte Netzkabel den Normen Ihres Landes?
- Wurde die Wellbox® 2 seit fünf Minuten nicht mehr benutzt?
- Leuchtet das Display auf?
- Ist der Filter sauber und richtig eingesetzt?
- Ist der Schlauch nicht verstopft? Ist er richtig angeschlossen?
- Ist der Behandlungskopf richtig an den Schlauch angeschlossen?
- Sind die Teile der Behandlungsköpfe (Dichtleiste, Rollen, Klappen) richtig montiert, gereinigt und beweglich?
- Lässt sich der Bedienknopf am motorisierten ROLL-Kopf 1 mühelos betätigen?
- Aus Sicherheitsgründen dürfen Sie weder das Netzteil noch das Gerät zerlegen. Andernfalls erlischt der Garantianspruch.

Wenn die Fehlfunktion nach diesen Kontrollen weiterhin besteht, wenden Sie sich an den Wellbox® 2-Kundendienst oder einen autorisierten Händler unter Angabe der Seriennummer des Geräts, die auf dem Barcode-Etikett auf der Unterseite des Geräts angegeben ist (zum Beispiel: WB2EDL1244158), und der Betriebszeit in Stunden.

- [www.wellbox.com](http://www.wellbox.com)
- Wenn Sie irgendwelche Zweifel an der Bedienung oder Verwendung Ihres Geräts haben, wenden Sie sich bitte an den Wellbox®-Kundendienst: +33(0)4 75 78 69 00 (gebührenfrei nur in Europa)

**Achtung: Vergewissern Sie sich, dass Sie die Installations-, Betriebs- und Gebrauchsanweisungen beachtet haben.**

## TECHNISCHE DATEN

Abmessungen (L x B x H): 350 x 300 x 250 mm

Nettogewicht: 7,5 kg

Stromverbrauch: 70 Watt

Gerät der Klasse 3, maximale Nutzungsdauer je Behandlung: 30 Minuten

Aufwärmzeit der Wellbox® 2 nach Lagerung bei -25 °C: 9 Stunden

Abkühlzeit der Wellbox® 2 nach Lagerung bei +70 °C: 18 Stunden

Maximale Oberflächentemperatur von ROLL-Kopf 1: 42,5 °C

Maximale Oberflächentemperatur der Rollen von ROLL-Kopf 1: 44,5 °C

Schutzart \_\_\_\_\_ IP21  
 Elektrische Eigenschaften \_\_\_\_\_ 24V; 3,75A  
 Maximal geregelter Unterdruck \_\_\_\_\_ 350 mbar  
 Maximale Höhe \_\_\_\_\_ 2000 m

### TECHNISCHE MERKMALE DES NETZTEILS

Hersteller \_\_\_\_\_ MeanWell  
 Ref. \_\_\_\_\_ GSM90B24-P1M  
 Elektrische Schutzklasse \_\_\_\_\_ II  
 Schutzart \_\_\_\_\_ IP22  
 Elektrische Daten \_\_\_\_\_ 100-240VAC 50/60Hz 1.5A

### UMGEBUNGSBEDINGUNGEN FÜR DEN BETRIEB

Temperatur \_\_\_\_\_ +5 bis +30 °C  
 Relative Luftfeuchtigkeit \_\_\_\_\_ 15 bis 90 % (ohne Kondensation)  
 Atmosphärischer Druck \_\_\_\_\_ 700 bis 1060 hPa  
 (bei Betrieb in einem normal belüfteten Raum).

### UMGEBUNGSBEDINGUNGEN BEI TRANSPORT UND LAGERUNG

Temperatur \_\_\_\_\_ -20 bis +70 °C  
 Relative Luftfeuchtigkeit \_\_\_\_\_ 10 bis 90 % (ohne Kondensation)  
 Atmosphärischer Druck \_\_\_\_\_ 500 bis 1060 hPa

### TYPENSCHILD

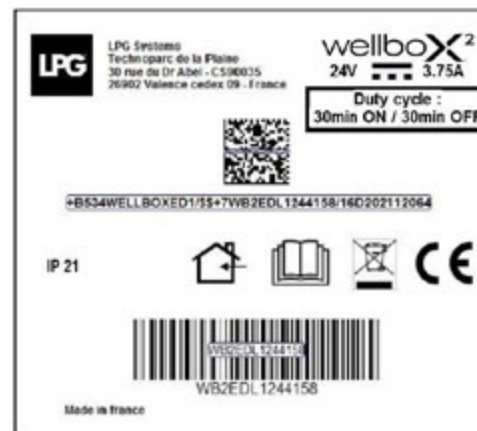

Das Typenschild kann sich im Zuge von Aktualisierungen des Geräts und des Wellbox® 2-Gerätetyps ändern.  
 Das Etikett auf der Unterseite Ihrer Wellbox® 2 ist die zugelassene Version.



# HARTELIJK BEDANKT DAT U VOOR DIT TOESTEL HEBT GEKOZEN

## WELLBOX® 2

---

We zijn blij dat u een van onze klanten bent!

De LPG® Group, wereldleider op het gebied van cellulaire stimulatie met zijn professionele technologieën, heeft het Wellbox® 2-toestel ontwikkeld zodat u thuis kunt profiteren van zijn expertise.

Wellbox® 2 gebruikt verschillende massagekoppen om uw lichaam en gezicht te verzorgen.

Het toestel kan worden gebruikt voor:

- Het afslanken van het figuur
- Het gladstrijken van cellulite
- Het verstevigen van de huid
- Het terugkrijgen van lichte benen
- Het hervormen van de contouren van het gezicht
- Het verminderen van rimpels
- Het opnieuw laten stralen van de huid

Het compacte en intuïtieve Wellbox® 2-toestel omvat 80 behandelingen en programma's, die via touchscreen worden bediend, om aan elke schoonheids- en welzijnsdoelstelling te voldoen.

Zorg ervoor dat u deze handleiding leest voordat u het toestel gebruikt.

Als u twijfels heeft over de werking of het gebruik van uw toestel, neem dan contact op met de klantenservice van Wellbox®:  
00 800 699 355 269, maandag tot vrijdag van 9.00 tot 17.00 uur.

**Het Wellbox® 2-toestel is ontworpen voor thuisgebruik door het algemene publiek; het is niet bedoeld voor professioneel gebruik.**



## INHOUD

Wellbox® 2-garantiecertificaat .....	83
Inhoud van de verpakking .....	84
Contra-indicaties .....	85
Voorzorgsmaatregelen voor gebruik .....	86
Belangrijke veiligheidsinstructies .....	87
Beschrijving van het toestel .....	89
Beschrijving van het touchscreen .....	90
Beschrijving van de behandelingskoppen .....	91
Eerste installatie .....	93
Aan de slag .....	94
Opslag .....	96
Onderhoud .....	98
Onderhoud van de Roll-kop .....	99
Onderhoud van de Lift-kop .....	100
Problemen? Wat te doen? .....	101
Technische specificaties .....	102
Identificatielabel .....	103

## GARANTIECERTIFICAAT WELLBOX® 2

Deze garantie (de "Garantie") geldt voor alle landen waarin het Wellbox® 2-toestel (het "toestel") op de markt is verkocht door LPG Systems ("LPG") of een dochtermaatschappij, wederverkoper en/of officiële distributeur van LPG®. LPG® garandeert dat het Toestel ten tijde van de oorspronkelijke aankoop vrij is van materiaal-, ontwerp- en fabricagefouten onder de volgende bepalingen en voorwaarden:

1. De Garantie wordt gegeven aan de koper. Het beperkt op geen enkele wijze de rechten van de koper onder de dwingende bepalingen van de toepasselijke nationale wetgeving.

2. De garantie is geldig zolang de koper samen met het Toestel het originele aankoopbewijs voorlegt, waaronder een factuur, kassabon, verkoopbon, een door LPG® afgegeven garantiebewijs samen met de verkoopbon, of een bewijs van betaling per kredietkaart als de aankoop via internet is gedaan. Het aankoopbewijs moet de aankoopdatum, de specifieke naam van het Toestel en, indien van toepassing, het serienummer bevatten. LPG® behoudt zich het recht voor de gratis garantie te weigeren indien de boveng vermelde documenten niet kunnen worden voorgelegd of indien de informatie die ze moeten bevatten onvolledig of onleesbaar is.

3. De garantie is alleen geldig voor privégebruik van het toestel. Het is uitgesloten in geval van professioneel gebruik of als het toestel op commerciële basis is gehuurd.

4. De wettelijke garantietermijn is maximaal twee (2) jaar vanaf het moment dat de Wellbox® 2 aan de koper is geleverd. De garantietermijn kan worden verlengd met een commerciële garantie van maximaal vier (4) jaar als de koper bij aankoop van een nieuwe Wellbox® 2 van LPG® kiest voor de optie uitgebreide garantie.

5. Tijdens de garantietermijn zal LPG® het defecte Toestel gratis repareren of vervangen, naar eigen goeddunken en zolang de voorraad strekt. LPG® zal het gerepareerde toestel of een ander in goede staat verkerend toestel aan de koper retourneren. Alle onderdelen of andere materialen die zijn omgeruild, worden eigendom van LPG®.

6. Indien het toestel gedurende twee jaar na aankoop bij LPG® wordt gerepareerd onder de wettelijke conformiteitsgarantie, geniet de koper zes (6) maanden extra garantie. Als het toestel wordt omgeruild, wordt de wettelijke conformiteitsgarantie van de koper verlengd met twee (2) jaar.

7. De Garantie is van toepassing op defecten die optreden wanneer het toestel wordt gebruikt in overeenstemming met de gebruikershandleiding. Het dekt geen onderhoud of de reparatie of vervanging van onderdelen als gevolg van normale slijtage of veroudering van het toestel. Verder is de Garantie in het bijzonder niet van toepassing wanneer:

a. het defect werd veroorzaakt doordat het toestel werd blootgesteld aan: gebruik in strijd met de gebruikershandleiding, ruwe behandeling, blootstelling aan overmatige vochtigheid, extreme thermische of omgevingsomstandigheden of snelle veranderingen in deze omstandigheden, blootstelling aan corrosie of oxidatie, ongeoorloofde wijzigingen of aansluitingen, reparaties uitgevoerd door niet-geautoriseerde reparateurs of door de koper zelf, reparaties met gebruik van niet-geautoriseerde reserveonderdelen, verkeerd gebruik, ongeschikte stroomvoorziening, het niet opvolgen van montage-instructies, onjuiste installatie, ongeval, natuurkrachten, contact met vloeistoffen, effecten van chemicaliën en elke andere handeling waarop LPG® redelijkerwijs geen invloed heeft. Alleen gebruiken op een schone, droge huid. Gebruik geen vloeistoffen en/of crèmes met Wellbox® 2.

b. LPG® niet binnen dertig (30) dagen na het optreden van het defect tijdens de garantietermijn door de koper op de hoogte is gesteld van het defect;

c. het Product niet binnen zestig (60) dagen na het optreden van het defect tijdens de garantietermijn aan LPG® is geretourneerd;

d. het serienummer of een ander identificatienummer van het toestel is verwijderd, gewist, beschadigd, gewijzigd of niet langer leesbaar is;

e. het defect het gevolg is van het feit dat het toestel werd gebruikt met een accessoire dat niet werd vervaardigd of geleverd door LPG®.

8. De koper verbindt zich ertoe het toestel in de originele verpakking terug te sturen. LPG® aanvaardt geen aansprakelijkheid in geval van schade aan het Toestel als gevolg van transport in een ongeschikte verpakking. LPG® behoudt zich het recht voor een forfaitaire bijdrage te vragen aan de koper om de verzendingskosten van het product te dekken.

9. De Garantie vormt het enige en uitsluitende rechtsmiddel van de koper tegen LPG® en de enige en uitsluitende aansprakelijkheid van LPG® jegens de koper voor defecten in het toestel die optreden wanneer het toestel wordt gebruikt in overeenstemming met de gebruikershandleiding, zoals gedefinieerd in Artikel 7.

De Garantie vervangt elke andere garantie of aansprakelijkheid, mondeling, schriftelijk, wettelijk (voor zover niet dwingend), contractueel, quasi-defect of anderszins. LPG® is niet aansprakelijk voor incidentele schade, gevolgschade of indirecte schade of kosten. Voor elke wijziging van de garantie is de voorafgaande schriftelijke toestemming van LPG® vereist.

10. In overeenstemming met de bepalingen van artikel L111-4 van de Franse consumentencode, wordt de koper geïnformeerd dat reserveonderdelen die essentieel zijn voor het gebruik van het Wellbox® 2 toestel op de markt beschikbaar zijn gedurende een periode van drie (3) jaar nadat het laatste nieuwe toestel op de markt is gebracht

LPG is geregistreerd als producent onder nummer FR002165\_05SRUY.

11. In het geval dat de koper het toestel moet terugsturen naar LPG® als onderdeel van de Garantie of voor aftersaleservice, stemt de koper ermee in alle gegevens op het toestel te wissen voordat het toestel naar LPG® wordt gestuurd voor reparatie.

Na ontvangst van het Toestel in de faciliteiten van LPG® wordt het Toestel opnieuw geïnitieerd en bevat het niet langer de gegevens die aanvankelijk door de koper zijn ingevoerd wanneer het naar LPG® wordt teruggestuurd.

**U kunt uw garantie van 2 jaar activeren op de website [www.wellbox.com](http://www.wellbox.com) of door het scannen van de QR-code hiernaast met de camera van uw telefoon.**



## INHOUD VAN DE VERPAKKING

Het Wellbox®2-toestel wordt geleverd met alle uitrusting die u nodig hebt voor lichaams- en gezichtsbehandelingen.

- 3 ROLL-behandelingskoppen (1,2,3)
- 2 LIFT-behandelingskoppen (4,5)
- Een aansluitslang om de behandelingskoppen aan te sluiten
- Een voedingseenheid
- Twee demontagegereedschappen voor de LIFT 4- en 5-koppen
- Reservefilters
- Vervangende kleppen voor de LIFT-koppen
- Een beknopte gebruikershandleiding



**BELANGRIJK:** Bewaar de originele Wellbox® 2-verpakking gedurende de garantieperiode. Retourzendingen tijdens deze periode moeten gebeuren in de originele verpakking.

## CONTRA-INDICATIES

Gebruik het Wellbox® 2-toestel niet als u medische contra-indicaties hebt of als u dit hoofdstuk niet zorgvuldig hebt gelezen en de voorzorgsmaatregelen in deze handleiding niet hebt doorgenomen. Raadpleeg uw arts als u twijfelt over de compatibiliteit van uw gezondheid met het gebruik van het Wellbox® 2-toestel.

Het Wellbox® 2-toestel kan worden gebruikt op alle gezonde uitwendige delen van het lichaam, met uitzondering van de ogen, oren, glottis en genitaliën.

Het Wellbox® 2-toestel mag niet zonder medisch advies worden gebruikt op slijmvliezen, tepels, de wervelkolom of op verdachte moedervlekken/schoonheidsvlekjes.

Als u zwanger bent, gebruik het toestel dan niet op uw maag/buik of onderrug. Voor sommige medische aandoeningen kan het advies van uw arts nodig zijn.

Gebruik het Wellbox® 2-toestel niet als u een van de volgende aandoeningen hebt:

- Epilepsieproblemen
- Bloedstollingsstoornissen
- Hartproblemen
- Pijn of roodheid
- Tintelingen in de ledematen
- Flebitis, spataderen of als u een operatie aan uw aderen hebt ondergaan in de afgelopen twee maanden.
- Koorts, infectie, ontsteking, acute dermatitis, open wonden, recente littekens of een ernstige en/of progressieve ziekte.
- Raadpleeg bij langdurig gebruik van medicijnen (ontstekingsremmers, anticoagulantia, antibiotica en antihistaminica) uw arts voordat u dit toestel gebruikt.

Stop de behandeling als u onverklaarbare pijn in uw kuiten ervaart.

Als u bijwerkingen ervaart gerelateerd aan de Wellbox® 2-behandelingen tijdens of na gebruik, raadpleeg dan uw arts en neem contact op met de klantenservice van Wellbox®.

Raadpleeg uw arts als u twijfelt over de compatibiliteit van uw gezondheid met het gebruik van het Wellbox® 2-toestel.

## VOORZORGSMAATREGELEN

- Gebruik het Wellbox® 2-toestel niet bij kinderen jonger dan 7 jaar. Sta niet toe dat een kind het Wellbox® 2-toestel alleen gebruikt. Denk eraan de intensiteit te verminderen als u een kind behandelt.
- Nauwlettend toezicht is noodzakelijk wanneer het toestel wordt gebruikt door, op of in de buurt van kinderen, invaliden of gehandicapten.
- Dit toestel mag worden gebruikt door kinderen vanaf 11 jaar en door personen met verminderde fysieke, zintuiglijke of mentale vermogens of gebrek aan ervaring en kennis als ze onder toezicht staan of instructies hebben gekregen om dit toestel veilig te gebruiken en als ze de gevaren begrijpen.
- Laat kinderen niet met het toestel spelen.
- Reiniging en onderhoud mogen niet worden uitgevoerd door kinderen die niet onder toezicht staan.
- **Het gebruik van het Wellbox®2-toestel mag nooit pijnlijk zijn of sporen achterlaten; roodheid mag niet langer dan een paar seconden duren of sporen achterlaten.**
- Gebruik de Wellbox®2 nooit zonder het beschermende filter.
- Gebruik dit toestel alleen zoals beschreven in deze handleiding. Gebruik alleen de behandelingskoppen en accessoires geleverd door LPG SYSTEMS.
- Gebruik geen reinigingsmiddelen, oplosmiddelen, chemicaliën of schuursponsjes om het Wellbox® 2-toestel te reinigen. Gebruik doekjes gedrenkt in een bacteriedodende en schimmelwerende oplossing.
- Gebruik het Wellbox® 2-toestel nooit op sieraden of piercings.
- Gebruik het toestel niet op hoogtes boven 2000 meter.
- Onder normale gebruiksomstandigheden moet het apparaat 30 minuten worden gestopt tussen twee sessies van 30 minuten.
- Gebruik het toestel niet in een zuurstofrijke omgeving.
- Het toestel moet altijd zo worden geplaatst dat de stekker gemakkelijk bereikbaar is.
- **Het apparaat moet altijd worden gebruikt op een schone, gezonde huid (geen crèmes, oliën, enz. voor gebruik).**

**Waarschuwing: Het is ten strengste verboden om het toestel te wijzigen zonder toestemming van LPG Systems.**

Regelmatig gebruik van de Wellbox® 2 helpt u zich beter te voelen; we raden u aan het gebruik niet te lang te onderbreken. Als u de instructies en aanbevelingen niet opvolgt, kunt u mogelijk niet de gewenste resultaten behalen. Gebruik het Wellbox® 2-toestel niet langer dan de aanbevolen tijd. **De resultaten kunnen variëren afhankelijk van uw leeftijd, uw levensstijl (sportactiviteiten, voeding, enz.) en uw lichaamsbouw.**

## BELANGRIJKE VEILIGHEIDSINFORMATIE

Lees voor installatie en gebruik eerst de instructies in dit hoofdstuk.

### GEVAAR - OM HET RISICO OP ELEKTRISCHE SCHOKKEN TOT EEN MINIMUM TE BEPERKEN:

- Controleer of de netspanning overeenkomt met het aangegeven bereik voor de voeding van het toestel (100-240 VAC). Het toestel moet worden aangesloten op een stopcontact dat voldoet aan de specifieke normen van uw land. Sluit het Wellbox® 2-toestel niet aan op het elektriciteitsnet via een stekkerdoos. Koppel het Wellbox® 2-toestel na elk gebruik of voor het reinigen los van de stroomvoorziening.
- Gebruik het Wellbox® 2-toestel niet tijdens het nemen van een bad of douche. Plaats het Wellbox® 2-toestel niet op een vochtige of onstabiele ondergrond of in de buurt van een badkuip, douche of wastafel. Gebruik het Wellbox® 2-toestel op een droge plaats. Voorkom dat er water spat op het Wellbox®2-toestel. Raak geen toestellen aan die in het water zijn gevallen; koppel de stroomvoorziening onmiddellijk los. Dompel de slang niet onder in water. Gebruik het Wellbox® 2-toestel niet buitenshuis.
- Laat geen voorwerpen in de openingen van het toestel vallen en steek er geen voorwerpen in.
- Let erop dat er geen vast voorwerp of vloeistof wordt gezogen in het Wellbox® 2-toestel.
- Het toestel mag alleen worden gebruikt met de meegeleverde voedingseenheid.
- Het apparaat mag alleen worden gevoed met de extra lage veiligheidsspanning die overeenkomt met de markering op het toestel.

**WAARSCHUWING - OM HET RISICO OP BRANDWONDEN, BRAND, ELEKTRISCHE SCHOKKEN OF VERWONDINGEN TOT EEN MINIMUM TE BEPERKEN:**

- Gebruik het toestel niet onder een deken of iets dergelijks. Overmatige hitte kan brand, elektrische schokken of persoonlijk letsel veroorzaken.
- Gebruik het toestel nooit met een beschadigde kabel of stekker, als het niet goed werkt, als het gevallen of beschadigd is, of als het in het water gevallen is. Neem in deze gevallen contact op met de klantenservice van Wellbox®.
- Draag of verplaats het toestel niet aan het bovenste deksel, de kabels of slang en gebruik deze niet als handgrepen. Laat het Wellbox® 2-toestel niet vallen.
- Schud of stoot niet met het toestel.
- Gebruik het Wellbox® 2-toestel niet zonder eerst de slang op de koppen aan te sluiten. Houd kabels en slangen uit de buurt van warmtebronnen. Gebruik het toestel niet wanneer de omgevingstemperatuur hoger is dan 40 °C.
- Gebruik het toestel niet na gebruik van aërosolproducten (sprays) of wanneer zuurstof wordt toegediend.
- Laat het toestel niet onbeheerd achter als het is aangesloten. Om het toestel uit te schakelen, drukt u op de aan/uit-knop en trekt u vervolgens de stekker van de AC/DC-voeding uit het stopcontact.
- Open of demonteer het toestel niet.
- Het Wellbox® 2-toestel mag alleen worden gevoed met extralage 24V DC-veiligheidsspanning.

**BESCHRIJVING VAN HET TOESTEL**



1. Touchscreen.
2. Afneembare slang om het toestel aan te sluiten op een van de behandelingskoppen.
3. Aansluiting van de slang op het toestel.
4. Opbergruimte voor de vier koppen: ROLL-koppen 2 en 3, LIFT-koppen 4 en 5.
5. Knop voor het openen van het deksel.
6. Gemotoriseerde ROLL 1-behandelingskop.
7. Opbergvak voor de slang.
8. Toegangsdop voor beschermende filter.
9. Beschermende filter toegankelijk onder de dop (8).
10. Twee hulpmiddelen voor verwijdering voor LIFT-koppen.
11. Handgreep.
12. Aansluitpunt voor voedingskabel.

## BESCHRIJVING VAN HET TOUCHSCREEN

Het Wellbox® 2-toestel is uitgerust met een touchscreen met toegang tot 5 menu's:



**MIJN ACTIVITEIT:** vind uw lopende programma's, uw behandelingsgeschiedenis en volg uw voortgang.

**GERICHTE BEHANDELING:** werken op het gebied (lichaam of gezicht) van uw keuze, afhankelijk van uw doelstelling (cellulite, afslanken, glans, stevigheid, enz.)

**PROGRAMMA'S:** volg een programma voor meerdere weken (gezicht, lichaam of lichaam en gezicht)

**INSTELLINGEN:** uw instellingen bepalen en informatie over uw toestel opvragen

**PROFIEL:** wijzig uw profiel of maak een nieuw profiel aan (maximaal twee profielen) Raadpleeg de volledige gebruikershandleiding op onze website voor stapsgewijze begeleiding.



Bekijk videoadvies van de Wellbox® 2-expert door de QR-code hiernaast te scannen met de camera van uw telefoon

## BESCHRIJVING VAN DE BEHANDELINGSKOPPEN

De Wellbox® 2 is volledig uitgerust met 5 behandelingskoppen (3 ROLL-koppen en 2 LIFT-koppen), zodat u altijd de oplossing heeft die het beste past bij het gewenste doel en het te behandelen gebied.

Roll-kop ①



1. Trigger voor het omkeren van de richting van de gemotoriseerde rollers aangegeven met een pijl.
2. Gemotoriseerde rollers.
3. Behandelingskamer.
4. Verwijderbare afdichtingsstrips (achter beschermende onderdelen).



Deze gemotoriseerde Roll 1-kop kan alle gebieden van het lichaam behandelen.

Roll-kop ②

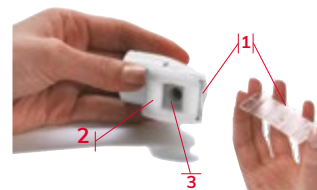

1. Verwijderbare afdichtingsstrips.
2. Verwijderbare rollers.
3. Behandelingskamer.



Deze kleine Roll 2-kop kan worden gebruikt voor vette zones in het gezicht (dubbele kin).

Roll-kop ③



1. Verwijderbare afdichtingsstrips.
2. Verwijderbare rollers.
3. Vergrendelknop. Wanneer de knop wordt ingedrukt ←, zijn de rollers vergrendeld (continue modus), wanneer losgelaten →, zijn de rollers vrij om te bewegen naar elkaar of van elkaar weg (ritmiek).
4. Behandelingskamer.



De Roll 3-kop kan op de armen, knieën of kuiten worden gebruikt, afhankelijk van de lichaamsvorm.

2 Lift-koppen ④ ⑤

Lift-kop ④



Lift-kop ⑤



- De LIFT 4-kop wordt gebruikt voor grote zones: voorhoofd, wangen, ovaal, nek, decolleté.
- De LIFT 5-kop wordt gebruikt voor smallere zones: oogcontour, fronsrimpels (tussen de wenkbrauwen), mondcontour, handen.

## EERSTE INSTALLATIE

- 1 Open het toestel door op de drukknop aan de voorkant te drukken.
- 2 Berg de 5 behandelingskoppen op in de daarvoor bestemde uitsparingen, herkenbaar aan de markeringen.
- 3 Steek de slang in met de pijl omhoog zoals op de foto.
- 4 Kies een van de behandelingskoppen (LIFT of ROLL) en sluit deze aan door de rode pijlen uit te lijnen.
- 5 Het Wellbox® 2-toestel wordt geleverd met een voedingseenheid. Ingang 100-240 VAC, 50/60 Hz - Uitgang 24 VDC. Sluit de voedingskabel aan op de achterkant van het Wellbox® 2-toestel. Steek vervolgens de stekker van de voedingseenheid in een stopcontact.
- 6 Zodra u het toestel hebt aangesloten, wordt het scherm automatisch ingeschakeld. Nu kunt u genieten van uw toestel!



1



2



3



4



5



6

Voor optimale prestaties raden we aan het toestel minstens 2 uur in het stopcontact te laten zitten:

- Na het eerste gebruik
- Na het lang niet te hebben gebruikt (6 maanden)

**Waarschuwing:** De voedingseenheid is een integraal onderdeel van uw toestel. Het is verboden en gevaarlijk om deze eenheid uit elkaar te halen of om een andere voeding te gebruiken dan de voeding die bij het toestel is geleverd.

## OPSTARTEN

- 1 Zodra de voeding is aangesloten, licht het touchscreen van het toestel op.
- 2 Bij het opstarten moet u een aantal gegevens invullen om uw profiel aan te maken: taal, datum, tijd, voornaam, geslacht, schermkleur. U bent de enige eigenaar van de rechten op de gegevens die worden verwerkt in verband met het gebruik van het Wellbox® 2-toestel (hierna te noemen de "Gegevens"). Toegang tot de Gegevens is voorbehouden aan u. LPG® noch zijn distributeurs/wederverkopers heeft toegang tot de Gegevens die zijn verzameld, verwerkt en/of opgeslagen op het Wellbox® 2-toestel.  
  
U bent als enige verantwoordelijk voor het gebruik van de Wellbox® 2 en in het bijzonder voor de kwaliteit, rechtmatigheid en relevantie van de Gegevens die het verwerkt. U bent zelf verantwoordelijk voor het maken van een back-up van uw toestel. LPG® kan niet aansprakelijk worden gesteld voor verlies en/of beschadiging van uw toestel. Als uw Wellbox® 2 wordt geretourneerd naar LPG® om welke reden dan ook, wordt deze automatisch gereset (wat resulteert in het wissen van alle gegevens bewaard op het toestel) bij ontvangst in de faciliteiten van LPG®.
- 3 De startpagina heeft 4 menu's (MIJN ACTIVITEIT, GERICHTE BEHANDELING, PROGRAMMA'S, INSTELLINGEN). Afhankelijk van uw doelstelling kunt u kiezen tussen een gerichte behandeling of een programma van meerdere weken.
- 4 Zodra u uw behandeling of programma heeft gekozen, verschijnen op het scherm de te gebruiken behandelingskop(pen). Steek de bijbehorende behandelingskop in en druk op PLAY om de behandeling te starten.
- 5 U kunt de intensiteit van de behandeling verhogen of verlagen op basis van hoe u zich voelt en de kwaliteit van uw huid door op + of - te drukken. Merk op dat de behandeling nooit pijn mag doen.
- 6 De verzorgingsstappen volgen automatisch. Een geluidssignaal informeert u over de volgende stap.
- 7 U kunt de behandeling op elk moment stoppen en hervatten wanneer u maar wilt door op PAUSE te drukken.

- 8 Als u klaar bent met het gebruik van het toestel, drukt u op de OFF-knop linksboven van het scherm om het uit te schakelen en haalt u de stekker uit het stopcontact. Als de voedingskabel niet is losgekoppeld, gaat het toestel automatisch in stand-bymodus. Druk op het scherm om terug te keren naar de startpagina.



Bekijk videoadvies van de Wellbox® 2-expert door de QR-code hiernaast te scannen met de camera van uw telefoon



## OPSLAG

Om het Wellbox® 2-toestel na gebruik te sluiten:

- 1 Sluit de ROLL 1-kop aan op de slang.
- 2 Wikkel de slang in de daarvoor bestemde gleuf (2 slagen).
- 3 Plaats vervolgens de ROLL 1-kop in de daarvoor bestemde ruimte naast het touchscreen.

In geval van problemen raden we aan de ROLL 1-kop van de slang te verwijderen of de slang helemaal uit het Wellbox® 2-toestel te halen.



1



2



3



Bekijk het videoadvies van de Wellbox® 2-expert



## ONDERHOUD

Om hygiënische redenen, maar ook om het toestel in goede staat te houden en ervoor te zorgen dat het zo lang mogelijk meegaat, moet u het regelmatig reinigen.

**BELANGRIJK: De Wellbox® 2 moet van het elektriciteitsnet worden losgekoppeld voordat hij wordt gereinigd.**

### 1. HET BESCHERMENDE FILTER VERVANGEN

De Wellbox® 2 heeft een beschermend filter voor een goede werking. Wanneer dit filter u niet langer in staat stelt uw toestel correct te gebruiken, verschijnt er een melding op het scherm om het te vervangen.

Om het filter te vervangen:

- 1 Haal de stekker uit het stopcontact.
- 2 Draai de stekker 1/4 slag naar links los, zoals op de foto, en trek hem dan naar u toe.
- 3 Verwijder het oude filter door het los te maken van de stekker en gooi het weg.
- 4 Plaats het nieuwe filter terug (slechts één filter tegelijk) door de 2 lipjes terug te vouwen en plaats vervolgens de stekker terug.



Bekijk het videoadvies over het onderhoud van uw Wellbox® 2 door de QR-code hiernaast te scannen met de camera van uw telefoon.

### 2. ONDERHOUD ROLL-KOP

Om hygiënische redenen moeten de behandelingskoppen voor en na elk gebruik worden gereinigd, met de koppen losgekoppeld, met doekjes doordrenkt met een bacteriedodende en schimmelwerende oplossing.

Reinigen van de Roll-kop ①

- 1 Houd de kop met één hand vast, maak het beschermende deel van elke roller los en veeg ze schoon.
- 2 Verwijder vervolgens de 2 afdichtingsstrips door ze voorzichtig uit hun inkepingen te trekken en maak ze daarna voorzichtig schoon met een doek.
- 3 Reinig de behandelkamer en de rollers met een doekje.
- 4 Klem de afdichtingsstrips op de beschermende delen met het gevorkte uiteinde aan de binnenkant. Plaats de assemblage in de kop. Druk op de inkepingen om de assemblage weer vast te klikken.



Reinigen van de Roll-koppen ② ③

- 1 Houd de kop vast met de rollers naar u toe. Verwijder de rollers door ze naar buiten te drukken.
- 2 Verwijder de afdichtingsstrip van de behandelkamer.
- 3 Reinig de behandelkamer, de afdichtingsstrip en de rollers met een doekje.
- 4 Plaats de afdichtingsstrip terug in zijn oorspronkelijke positie.
- 5 Plaats de rollers terug en druk ze naar binnen tot ze vastklikken.



### 3. ONDERHOUD LIFT-KOP

Om hygiënische redenen moeten de behandelingskoppen voor en na elk gebruik worden gereinigd, met de koppen losgekoppeld, met doekjes doordrenkt met een bacteriedodende en schimmelwerende oplossing.

Reinigen van de Lift-koppen ④ ⑤

1. Neem de Lift-kop ④ of ⑤ en plaats het hulpmiddel of [1] [2], specifiek voor elke kop, duw de afgeschuinde kant in het gat in de verwijderbare klep totdat deze vastklikt.
2. Haal het hulpmiddel eruit; de klep komt mee.
3. Verwijder de klep van het hulpmiddel en maak deze grondig schoon met een doekje.
4. Neem het hulpmiddel aan de gladde kant en vervang de klep op het hulpmiddel.
5. Steek het in de behandelingskop totdat het stopt aan de onderkant van de kop.



Bekijk het videoadvies over het onderhoud van uw Wellbox® 2 door de QR-code hiernaast te scannen met de camera van uw telefoon.

### EEN PROBLEEM? WAT TE DOEN?

Als uw toestel niet goed werkt, raden wij u aan de volgende controles uit te voeren voordat u contact opneemt met de klantenservice van Wellbox® 2:

- Zijn de voorzorgsmaatregelen voor gebruik in acht genomen?
- Is het toestel aangesloten op de voeding?
- Is de voedingseenheid geschikt voor gebruik met het toestel?
- Voldoet de voedingskabel die u heeft gekozen aan de normen in uw land?
- Is de Wellbox® 2 vijf minuten niet gebruikt?
- Licht het scherm op?
- Is het filter schoon en correct geplaatst?
- Is de slang niet geblokkeerd? Is hij goed aangesloten?
- Is de behandelingskop goed aangesloten op de slang?
- Zijn de onderdelen van de behandelingskoppen (afdichtingsstrips, rollers, kleppen) correct gemonteerd, schoon en mobil?
- Werkt de bedieningsknop op de gemotoriseerde Roll-kop 1 moeiteloos?
- Om veiligheidsredenen mag u de voeding of het toestel niet demonteren. Anders is de garantie niet van toepassing.

Als deze controles zijn uitgevoerd en de storing blijft bestaan, neem dan contact op met de klantenservice van Wellbox® 2 of een erkende distributeur, met vermelding van het serienummer van het toestel dat op het barcodelabel aan de onderkant van het toestel staat (bijvoorbeeld: WB2EDL1244158) en de bedieningstijd in uren.

- [www.wellbox.com](http://www.wellbox.com)
- Als u twijfels heeft over de werking of het gebruik van uw toestel, neem dan contact op met de klantenservice van Wellbox®: +33(0)4 75 78 69 00 (gratis in Europa)

**Waarschuwing: Controleer vooraf of u de installatie- en gebruiksinstructies hebt opgevolgd en volg de instructies**

## TECHNISCHE GEGEVENS

Afmetingen L x B x H: 350 x 300 x 250 mm

Nettogewicht: 7,5 kg

Stroomverbruik: 70 watt

Klasse 3-toestel, maximale gebruiksduur per sessie: 30 minuten

Tijd die het Wellbox® 2-toestel nodig heeft om op te warmen indien bewaard bij -25 °C: 9 uur

Tijd die het Wellbox® 2-toestel nodig heeft om af te koelen indien opgeslagen bij +70 °C: 18 uur

Maximale oppervlaktetemperatuur van de Roll 1-kop: 42,5 °C

Maximale oppervlaktetemperatuur van de rollers op de Roll 1-kop: 44,5 °C

Beschermingsgraad \_\_\_\_\_ IP21

Elektrische kenmerken \_\_\_\_\_ 24 V; 3,75 A

Maximaal geregeld vacuüm \_\_\_\_\_ 350 mbar

Maximale hoogte \_\_\_\_\_ 2000 m

### TECHNISCHE KENMERKEN VAN DE VOEDINGSEENHEID

Fabrikant \_\_\_\_\_ MeanWell

Ref. \_\_\_\_\_ GSM90B24-P1M

Elektrische beschermingsklasse \_\_\_\_\_ II

Beschermingsgraad \_\_\_\_\_ IP22

Elektrische specificaties \_\_\_\_\_ 100-240 VAC 50/60 Hz 1,5 A

### OMGEVINGSOMSTANDIGHEDEN VOOR GEBRUIK

Temperatuur \_\_\_\_\_ +5 °C tot +30 °C

Relatieve vochtigheid \_\_\_\_\_ 15 % tot 90 %  
(zonder condensatie)

Atmosferische druk \_\_\_\_\_ 700 hPa tot 1060 hPa  
(voor gebruik in een normaal geventileerde ruimte).

### MILIEUKENMERKEN

#### VAN TRANSPORT EN OPSLAG

Temperatuur \_\_\_\_\_ -20 °C tot +70 °C

Relatieve vochtigheid \_\_\_\_\_ 10 % tot 90 %  
(zonder condensatie)

Atmosferische druk \_\_\_\_\_ 500 hPa tot 1060 hPa

### IDENTIFICATIELABEL

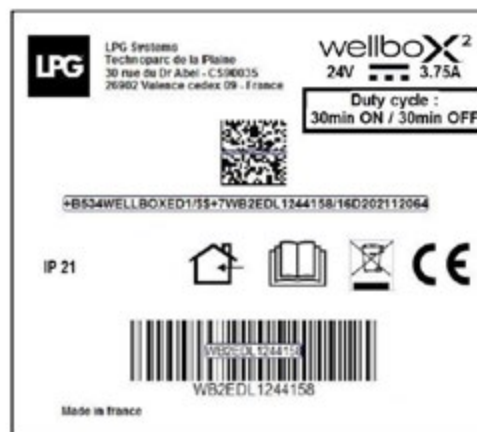

"Type" identificatielabel kan worden gewijzigd om rekening te houden met upgrades voor het toestel en het Wellbox® 2-toesteltype.

Het label op de onderkant van uw Wellbox® 2-toestel is de goedgekeurde versie.



# GRAZIE PER AVER SCELTO IL DISPOSITIVO **WELLBOX® 2**



Siamo lieti di averti tra i nostri clienti!

Il Gruppo LPG®, leader mondiale nella stimolazione cellulare con le sue tecnologie professionali, ha sviluppato il dispositivo Wellbox® 2 per permetterti di beneficiare della sua esperienza anche a casa tua.

Il dispositivo Wellbox® 2 utilizza diversi manipoli di trattamento per prendersi cura del corpo e del viso.

Può essere utilizzato per:

- Snellire la silhouette
- Levigare la cellulite
- Rassodare la pelle
- Ritrovare gambe leggere
- Rimodellare i contorni del viso
- Ridurre le rughe
- Ridonare luminosità all'incarnato

Compatto e intuitivo, il dispositivo **Wellbox® 2 comprende 80 trattamenti e programmi**, utilizzabili attraverso il suo touch screen per soddisfare ogni obiettivo di bellezza e benessere.

Prima di utilizzare il dispositivo, leggere questo manuale.

In caso di dubbi sul funzionamento o sull'utilizzo del dispositivo, contattare il Servizio Clienti Wellbox®: compilando l'apposito form sul sito [www.wellbox.com/contact](http://www.wellbox.com/contact).

**Il dispositivo Wellbox® 2 è progettato per l'uso domestico; non è destinato all'uso professionale.**



## SOMMARIO

Certificato di garanzia del dispositivo Wellbox® 2 .....	109
Contenuto della confezione .....	110
Controindicazioni .....	111
Precauzioni per l'uso .....	112
Istruzioni importanti per la sicurezza .....	113
Descrizione del dispositivo .....	115
Descrizione del touch screen .....	116
Descrizione dei manipoli di trattamento .....	117
Installazione iniziale .....	119
Accensione e avvio .....	120
Conservazione .....	122
Manutenzione .....	124
Manutenzione dei manipoli Roll .....	125
Manutenzione dei manipoli Lift .....	126
Guida alla risoluzione dei problemi .....	127
Specifiche tecniche .....	128
Etichetta di identificazione .....	129

## CERTIFICATO DI GARANZIA DEL DISPOSITIVO WELLBOX® 2

La presente garanzia (la "Garanzia") si applica a tutti i Paesi in cui il dispositivo Wellbox® 2 (il "dispositivo") è stato venduto sul mercato da LPG Systems ("LPG") o da una filiale, un rivenditore e/o un distributore ufficiale di LPG®. LPG® garantisce che il dispositivo, al momento dell'acquisto originale, è esente da difetti di materiale, progettazione e lavorazione in base alle seguenti disposizioni e condizioni:

1. La Garanzia è concessa all'acquirente. Non limita in alcun modo i diritti dell'acquirente ai sensi delle disposizioni inderogabili delle leggi nazionali applicabili.

2. La Garanzia è valida a condizione che l'acquirente fornisca la prova d'acquisto originale insieme al dispositivo, ovvero la fattura, la ricevuta, lo scontrino fiscale, il certificato di garanzia rilasciato da LPG® insieme allo scontrino fiscale o all'attestazione che prova il pagamento con carta di credito se l'acquisto è stato effettuato via Internet. La prova di acquisto deve includere la data di acquisto, il nome specifico del dispositivo e, se applicabile, il numero di serie. LPG® si riserva il diritto di rifiutare la Garanzia gratuita nel caso in cui i documenti sopra citati non possano essere presentati o qualora le informazioni che devono contenere siano incomplete o illeggibili.

3. La Garanzia è valida solo per l'uso privato del dispositivo. È esclusa in caso di uso professionale o se il dispositivo è stato noleggiato a titolo commerciale.

4. Il periodo di garanzia legale è di massimo due (2) anni dal momento in cui il dispositivo Wellbox® 2 viene consegnato all'acquirente. Il periodo di garanzia può essere esteso con una garanzia commerciale fino a quattro (4) anni se l'acquirente sceglie l'opzione di estensione della garanzia al momento dell'acquisto di un nuovo dispositivo Wellbox® 2 da LPG®.

5. Durante il periodo di garanzia, LPG® riparerà o sostituirà gratuitamente il dispositivo difettoso, a sua discrezione e nei limiti delle scorte disponibili. LPG® restituirà all'acquirente il dispositivo riparato o un altro dispositivo in buone condizioni di funzionamento. Tutte le parti o altri materiali sostituiti diventeranno di proprietà di LPG®.

6. Se, nei due anni successivi all'acquisto da LPG®, il dispositivo viene riparato ai sensi della garanzia legale di conformità, l'acquirente beneficerà di ulteriori sei (6) mesi di garanzia. Se il dispositivo viene sostituito, la garanzia legale di conformità dell'acquirente sarà estesa di due (2) anni.

7. La Garanzia si applica per difetti che compaiono quando il dispositivo viene utilizzato conformemente al manuale d'uso. Non copre la manutenzione, gli interventi di riparazione o la sostituzione di parti a seguito di un utilizzo normale o dell'usura ordinaria del dispositivo. Inoltre, la Garanzia non si applica in particolare quando:

a. Il difetto è stato causato da: uso contrario a quanto indicato nel manuale d'uso, manipolazione troppo aggressiva, esposizione a umidità eccessiva, condizioni termiche o ambientali estreme o rapidi cambiamenti di tali condizioni, esposizione a corrosione o ossidazione, modifiche o collegamenti non autorizzati, riparazioni effettuate da riparatori non autorizzati o dall'acquirente stesso, riparazioni con parti di ricambio non autorizzate, uso improprio, alimentazione non adeguata, mancata osservanza delle istruzioni di montaggio, installazione errata, incidenti, forze naturali, contatto con liquidi, azione di sostanze chimiche e qualsiasi altra azione che sfugge ragionevolmente al controllo di LPG®. Utilizzare solo su pelle pulita e asciutta. Non utilizzare liquidi e/o creme con il dispositivo Wellbox® 2.

b. LPG® non è stata informata dall'acquirente del difetto entro trenta (30) giorni dalla comparsa del difetto durante il periodo di garanzia;

c. Il Prodotto non è stato restituito a LPG® entro sessanta (60) giorni dalla comparsa del difetto durante il periodo di garanzia;

d. Il numero di serie del dispositivo o qualsiasi altro numero di identificazione è stato rimosso, cancellato, danneggiato, alterato o è diventato illeggibile;

e. Il difetto deriva dal fatto che il dispositivo è stato utilizzato con un accessorio non fabbricato o fornito da LPG®.

8. L'acquirente si impegna a restituire il dispositivo nella sua confezione originale. LPG® non si assume alcuna responsabilità in caso di danni al dispositivo dovuti al trasporto con un imballaggio inadeguato. LPG® si riserva il diritto di chiedere un contributo fisso all'acquirente per coprire le spese di spedizione del prodotto.

9. La Garanzia costituisce l'unico ed esclusivo ricorso dell'acquirente nei confronti di LPG® e l'unica ed esclusiva responsabilità di LPG® nei confronti dell'acquirente per i difetti del dispositivo che si manifestano quando il dispositivo viene utilizzato in conformità al manuale d'uso, come definito nell'Articolo 7.

La Garanzia sostituisce qualsiasi altra garanzia o responsabilità, sia essa orale, scritta, legale (nella misura in cui non sia obbligatoria), contrattuale, extracontrattuale o di altro tipo.

LPG® non sarà responsabile di alcun danno o spesa incidentale, consequenziale o indiretta. Eventuali modifiche della Garanzia richiedono il preventivo consenso scritto di LPG®.

10. In conformità alle disposizioni dell'articolo L111-4 del Codice del Consumo francese, l'acquirente è informato che le parti di ricambio essenziali per l'utilizzo del dispositivo Wellbox® 2 sono disponibili sul mercato per un periodo di tre (3) anni dall'immissione sul mercato dell'ultimo nuovo dispositivo.

LPG® è registrato come produttore con il numero FR002165\_05SRUY.

11. Nel caso in cui l'acquirente debba restituire il dispositivo a LPG® nell'ambito della Garanzia o per l'assistenza post-vendita, l'acquirente si impegna a cancellare tutti i dati contenuti nel dispositivo prima di inviarlo a LPG® per la riparazione.

Al ricevimento del dispositivo presso la sede di LPG®, il dispositivo verrà reinizializzato; di conseguenza, il dispositivo non conterrà più i dati inizialmente inseriti dall'acquirente quando gli sarà restituito da LPG®.

È possibile attivare la Garanzia di 2 anni sul sito web [www.wellbox.com](http://www.wellbox.com) o scansionando il QR-code accanto.



## CONTENUTO DELLA CONFEZIONE

Il dispositivo Wellbox® 2 include tutte le dotazioni necessarie per i trattamenti corpo e viso.

- 3 manipoli di trattamento ROLL (1,2,3)
- 2 manipoli di trattamento LIFT (4,5)
- Un tubo flessibile di collegamento per connettere i manipoli di trattamento
- Un cavo e un alimentatore
- Due strumenti di smontaggio per i manipoli LIFT 4 e 5
- Filtri di ricambio
- Alette di ricambio per i manipoli LIFT
- Una guida d'utilizzo rapida



**IMPORTANTE:** Conservare la confezione originale del dispositivo Wellbox® 2 per tutta la durata della garanzia. Qualsiasi restituzione durante questo periodo deve includere l'imballaggio originale.

## CONTROINDICAZIONI

Non utilizzare il dispositivo Wellbox® 2 in presenza di controindicazioni mediche o se non si è letto attentamente questo capitolo e le precauzioni contenute nel presente manuale. Consultare il proprio medico in caso di dubbi sulla compatibilità della propria salute con l'uso del dispositivo Wellbox® 2.

Il dispositivo Wellbox® 2 può essere utilizzato su tutte le parti esterne sane del corpo, a eccezione di occhi, orecchie, glottide e genitali.

Il dispositivo Wellbox® 2 non deve essere utilizzato sulle mucose, sui capezzoli, sulla colonna vertebrale o su nei/macchie sospette senza il parere del medico.

In caso di gravidanza, non utilizzare il dispositivo su pancia/addome o sulla parte bassa della schiena. Alcune condizioni mediche possono richiedere il parere del medico.

Non utilizzare il dispositivo Wellbox® 2 in presenza di una delle seguenti condizioni:

- Problemi epilettici
- Disturbi della coagulazione del sangue
- Problemi cardiaci
- Dolore o arrossamento
- Formicolio agli arti
- Flebite, vene varicose o se hai subito un intervento alle vene nei due mesi precedenti.
- Febbre, infezione, infiammazione, dermatite acuta, ferite aperte, cicatrici recenti o qualsiasi malattia grave e/o progressiva.
- In caso di uso prolungato di farmaci (antinfiammatori, anticoagulanti, antibiotici e antistaminici), consultare il medico prima di utilizzare il dispositivo.
- Sulle zone infiammate, gonfie o soggette di couperose

Interrompere il trattamento se si avverte un dolore inspiegabile ai polpacci.

Se si verificano effetti collaterali legati al dispositivo Wellbox® 2 durante o dopo l'uso, consultare il medico e contattare il Servizio Clienti Wellbox®.

In caso di dubbi sulla compatibilità della propria salute con l'uso del dispositivo Wellbox® 2 consultare il proprio medico.

## PRECAUZIONI PER L'USO

- Non utilizzare il dispositivo Wellbox® 2 su bambini di età inferiore ai 7 anni. Non consentire ai minori di utilizzare il dispositivo Wellbox® 2 da solo. Ricordare di ridurre l'intensità in caso di trattamento su un minore.
- È necessaria una stretta sorveglianza quando il dispositivo viene utilizzato da, su o vicino a minori o persone invalide o con disabilità.
- Questo dispositivo può essere utilizzato da minori di età pari o superiore a 11 anni e da persone con ridotte capacità fisiche, sensoriali o mentali o con scarsa esperienza e formazione solo in presenza di una supervisione o se hanno ricevuto le istruzioni adeguate per utilizzare questo dispositivo in modo sicuro e se hanno compreso i rischi connessi.
- Non permettere ai minori di giocare con il dispositivo.
- Le operazioni di pulizia e manutenzione non possono essere eseguite da minori senza sorveglianza.
- **L'uso del dispositivo Wellbox® 2 non deve mai essere doloroso e non deve lasciare segni; eventuali arrossamenti non devono durare più di qualche secondo e non devono lasciare tracce.**
- Non utilizzare mai il dispositivo Wellbox® 2 senza il filtro di protezione.
- Utilizzare il dispositivo solo come descritto in questo manuale. Utilizzare esclusivamente i manipoli di trattamento e gli accessori forniti da LPG SYSTEMS.
- Non utilizzare detergenti, solventi, prodotti chimici o spugne abrasive per pulire il dispositivo Wellbox® 2. Utilizzare salviettine imbevute con una soluzione battericida e fungicida.
- Non utilizzare mai il dispositivo Wellbox® 2 su gioielli o piercing.
- Non utilizzare il dispositivo se ci si trova ad altitudini superiori a 2.000 metri.
- In condizioni normali di utilizzo, il dispositivo deve rimanere fermo per 30 minuti tra due sedute di 30 minuti.
- Non utilizzare il dispositivo in un ambiente ricco di ossigeno.
- Il dispositivo deve essere sempre posizionato in modo che la spina di alimentazione sia facilmente accessibile.
- **Il dispositivo deve essere sempre utilizzato su pelle pulita e sana (non applicare creme, oli ecc. prima dell'uso).**

**Attenzione: È severamente vietato modificare il dispositivo senza autorizzazione di LPG Systems**

L'uso regolare del dispositivo Wellbox® 2 aiuta a sentirsi meglio; si consiglia di non interromperne l'uso per troppo tempo. La mancata osservanza delle istruzioni e delle raccomandazioni può impedire di ottenere i risultati desiderati. Non utilizzare il dispositivo Wellbox® 2 per un tempo superiore a quello consigliato. **I risultati possono variare a seconda dell'età, dello stile di vita (attività sportiva, dieta ecc.) e della morfologia.**

## ISTRUZIONI IMPORTANTI PER LA SICUREZZA

Prima dell'installazione e dell'uso, si consiglia di leggere attentamente le istruzioni contenute in questo capitolo.

### PERICOLO - PER RIDURRE IL RISCHIO DI SCOSSE ELETTRICHE:

- Verificare che la tensione di rete corrisponda all'intervallo indicato per l'alimentazione del dispositivo (100-240 VAC). Il dispositivo deve essere collegato a una presa di corrente conforme agli standard specifici del Paese d'uso. Evitare di collegare il dispositivo Wellbox® 2 alla rete elettrica tramite una multipresa. Scollegare il dispositivo Wellbox® 2 dall'alimentazione dopo ogni utilizzo o prima della pulizia.
- Non utilizzare il dispositivo Wellbox® 2 mentre si fa il bagno o la doccia. Non collocare il dispositivo Wellbox® 2 su una superficie umida o instabile o vicino a una vasca da bagno, una doccia o un lavandino. Utilizzare il dispositivo Wellbox® 2 in un luogo asciutto. Evitare di spruzzare acqua sul dispositivo Wellbox® 2. Non toccare il dispositivo dopo che è caduto nell'acqua; scollegare immediatamente l'alimentazione. Non immergere il tubo flessibile nell'acqua. Non utilizzare il dispositivo Wellbox® 2 all'aperto.
- Non far cadere o inserire oggetti nelle aperture del dispositivo.
- Non permettere che oggetti solidi o liquidi vengano risucchiati nel dispositivo Wellbox® 2.
- Il dispositivo deve essere sempre utilizzato solo con l'alimentatore in dotazione.
- Il dispositivo deve essere alimentato solo con la bassissima tensione di sicurezza corrispondente alla marcatura sul dispositivo.

**ATTENZIONE - PER RIDURRE AL MINIMO I RISCHI DI USTIONI, INCENDI, SCOSSE ELETTRICHE O LESIONI PERSONALI:**

- Non utilizzare il dispositivo sotto una coperta o un oggetto simile. Il calore eccessivo potrebbe causare incendi, scosse elettriche o lesioni alle persone.
- Non utilizzare mai il dispositivo se il cavo o la spina sono danneggiati, se non funziona correttamente, se è caduto, è stato danneggiato o è entrato in contatto con l'acqua. In questi casi, contattare il Servizio Clienti Wellbox®.
- Non trasportare o spostare l'apparecchio afferrandolo per il coperchio superiore, i cavi o il tubo flessibile, né utilizzare queste parti come maniglie per il trasporto. Non far cadere il dispositivo Wellbox® 2.
- Non scuotere o urtare il dispositivo.
- Non utilizzare il dispositivo Wellbox® 2 senza aver prima collegato il tubo flessibile ai manipoli.  
Tenere i cavi e i tubi lontani da fonti di calore.  
Non utilizzare il dispositivo quando la temperatura è superiore a 40°C.  
Non utilizzare il dispositivo dopo aver usato prodotti aerosol (spray) o durante la somministrazione di ossigeno.
- Non lasciare il dispositivo incustodito mentre è collegato alla rete elettrica. Per spegnere il dispositivo, premere il pulsante di accensione/spegnimento, quindi scollegare l'alimentatore CA/CC dalla presa di corrente.
- Non aprire o smontare il dispositivo.
- Il dispositivo Wellbox® 2 deve essere alimentato esclusivamente a bassissima tensione di sicurezza a 24 V CC.

## DESCRIZIONE DEL DISPOSITIVO



1. Touch screen.
2. Flessibile rimovibile per collegare il dispositivo a uno dei manipoli di trattamento.
3. Collegamento del tubo flessibile al dispositivo.
4. Alloggiamento dei quattro manipoli: manipoli ROLL 2 e 3, manipoli LIFT 4 e 5.
5. Pulsante di rilascio del coperchio.
6. Manipolo di trattamento ROLL 1 motorizzato.
7. Vano di alloggiamento del tubo flessibile.
8. Tappo di accesso al filtro di protezione.
9. Filtro di protezione accessibile sotto il tappo (8).
10. Due strumenti per smontare i manipoli LIFT.
11. Maniglia per il trasporto.
12. Punto di inserimento del cavo di alimentazione.

## DESCRIZIONE DEL TOUCH SCREEN

Il dispositivo Wellbox® 2 è dotato di uno schermo tattile con accesso a 5 menu:



**LA MIA ATTIVITÀ:** contiene i programmi attuali, lo storico dei trattamenti e tiene traccia dei progressi.

**TRATTAMENTI MIRATI:** per lavorare su una zona (corpo o viso) a scelta, a seconda dell'obiettivo (cellulite, dimagrimento, luminosità, compattezza ecc.)

**PROGRAMMI:** per seguire un programma per diverse settimane (viso, corpo o corpo e viso)

**IMPOSTAZIONI:** per definire le impostazioni e visualizzare le informazioni sul dispositivo

**PROFILO:** per modificare il proprio profilo o crearne uno nuovo (massimo due profili)

Per una guida passo-passo, consultare il manuale d'uso completo disponibile sul nostro sito web.



Sono disponibili video tutorial del dispositivo Wellbox® 2 con i consigli degli esperti scansionando il QR-Code.

## DESCRIZIONE DEI MANIPOLI DI TRATTAMENTO

Il dispositivo Wellbox® 2 è dotato di 5 manipoli di trattamento (3 manipoli ROLL e 2 manipoli LIFT) in modo da avere sempre la soluzione più adatta per l'obiettivo desiderato e l'area da trattare.

3 manipoli Roll ① ② ③

Ogni manipolo Roll è dotato di alette rimovibili.

Manipolo Roll ①

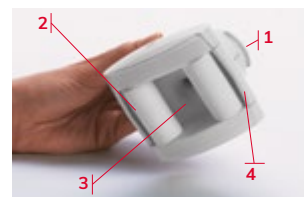

1. Leva per invertire la direzione dei rulli motorizzati, indicata da una freccia.
2. Rulli motorizzati.
3. Camera di aspirazione.
4. Alette rimovibili (dietro le parti di protezione).



Questo manipolo Roll 1 motorizzato può trattare tutte le aree del corpo.

Manipolo Roll ②

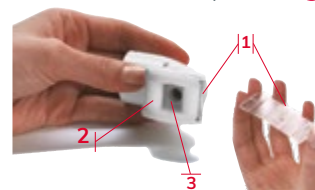

1. Strisce di tenuta rimovibili.
2. Rulli rimovibili.
3. Camera di aspirazione.

Questo piccolo manipolo Roll 2 può essere utilizzato per gli accumuli adiposi del viso (doppio mento).

Manipolo Roll ③



1. Alette rimovibili.
2. Rulli rimovibili.
3. Pulsante di blocco. Quando si preme il pulsante ←, i rulli vengono bloccati (modalità continua), quando il pulsante viene rilasciato →, i rulli sono liberi e possono avvicinarsi o allontanarsi l'uno dall'altro (ritmicità).
4. Camera di aspirazione.



Il manipolo Roll 3 può essere utilizzato su braccia, ginocchia o polpacci, a seconda della forma del corpo.

2 manipoli Lift ④ ⑤

Manipolo Lift ④



Manipolo Lift ⑤



- Il manipolo LIFT 4 è utilizzato per parti del corpo ampie: fronte, guance, ovale, collo, décolleté.
- Il manipolo LIFT 5 viene utilizzato per le aree più ristrette: contorno occhi, rughe di espressione (tra le sopracciglia), contorno labbra, mani.

## INSTALLAZIONE INIZIALE

- 1 Aprire il dispositivo premendo il pulsante sul lato anteriore.
- 2 Riporre i 5 manipoli di trattamento negli appositi alloggiamenti, riconoscibili dalle loro marcature.
- 3 Inserire il tubo flessibile con la freccia in rilievo rivolta verso l'alto, come mostrato nella foto.
- 4 Scegliere uno dei manipoli di trattamento (LIFT o ROLL) e collegarlo allineando le frecce rosse.
- 5 Il dispositivo Wellbox® 2 viene fornito con un alimentatore. Ingresso 100-240 VAC, 50/60 Hz - Uscita 24 VDC. Collegare il cavo di alimentazione al retro del dispositivo Wellbox® 2. Quindi collegare l'alimentatore a una presa di corrente.
- 6 Una volta collegato il dispositivo, lo schermo si accende automaticamente. Ora è possibile utilizzare il dispositivo!



Per ottenere prestazioni ottimali, si consiglia di lasciare il dispositivo collegato per almeno 2 ore:

- Dopo il primo utilizzo
- Dopo un lungo periodo di inutilizzo (6 mesi)

**Attenzione:** L'alimentatore è parte integrante del dispositivo. È vietato e pericoloso smontarlo o utilizzare un'alimentazione diversa da quella in dotazione con il dispositivo.



## ACCENSIONE E AVVIO

- 1 Dopo aver collegato l'alimentazione, il touch screen del dispositivo si accende.
- 2 Al primo avvio, per creare il proprio profilo, è necessario inserire una serie di dati: lingua, data, ora, nome, genere, colore dello schermo. L'utente è l'unico titolare dei diritti sui dati trattati in relazione all'utilizzo del dispositivo Wellbox® 2 (d'ora in avanti "Dati"). L'accesso ai Dati è riservato all'utente. Né LPG® né i suoi distributori/rivenditori hanno accesso ai Dati raccolti, elaborati e/o memorizzati sul dispositivo Wellbox® 2.

L'utente è l'unico responsabile dell'utilizzo del dispositivo Wellbox® 2 e, in particolare, della qualità, della legittimità e della pertinenza dei Dati da esso trattati.

L'utente è responsabile del backup del proprio dispositivo. LPG® non può essere ritenuta responsabile per qualsiasi perdita e/o alterazione del dispositivo. Se il dispositivo Wellbox® 2 viene restituito a LPG® per qualsiasi motivo, verrà automaticamente reinizializzato (con conseguente cancellazione di tutti i Dati contenuti nel dispositivo) al momento del suo ricevimento presso la sede di LPG®.

- 3 La pagina iniziale presenta 4 menu (LA MIA ATTIVITÀ, TRATTAMENTI MIRATI, PROGRAMMI, IMPOSTAZIONI). A seconda dell'obiettivo, è possibile scegliere tra un trattamento mirato e un programma di diverse settimane.
- 4 Una volta scelto il trattamento o il programma, sullo schermo viene visualizzato il manipolo, o i manipoli, da utilizzare. Collegare il manipolo di trattamento corrispondente e premere PLAY per avviare il trattamento.
- 5 È possibile aumentare o diminuire l'intensità del trattamento in base alle proprie sensazioni e alla qualità della pelle premendo + o -. Si noti che il trattamento non deve mai essere doloroso.
- 6 Le fasi del trattamento seguiranno automaticamente. Un segnale acustico informa l'utente della fase successiva.
- 7 È possibile interrompere il trattamento in qualsiasi momento e riprenderlo quando lo si desidera premendo PAUSA.

- 8 Al termine dell'utilizzo del dispositivo, premere il pulsante OFF in alto a sinistra sullo schermo per spegnerlo e scollegare il cavo di alimentazione. Se il cavo di alimentazione non è scollegato, il dispositivo passa automaticamente in modalità standby. Per tornare alla pagina iniziale, cliccare sullo schermo.



Sono disponibili i video tutorial con i consigli degli esperti sul dispositivo Wellbox® 2 scansionando il QR-Code seguente tramite la fotocamera del telefono



## CONSERVAZIONE

Per chiudere il dispositivo Wellbox® 2 dopo l'uso:

- 1 Collegare il manipolo ROLL 1 al flessibile.
- 2 Avvolgere il flessibile nella scanalatura apposita (2 giri).
- 3 Posizionare quindi il manipolo ROLL 1 nell'apposito spazio accanto allo schermo.

In caso di difficoltà, si consiglia di rimuovere il manipolo ROLL 1 dal tubo flessibile o di estrarre completamente il tubo dal dispositivo Wellbox® 2.



1



2



3



Sono disponibili i video tutorial con i consigli degli esperti Wellbox® 2

# MANUTENZIONE

Per motivi igienici, ma anche per mantenerlo in buono stato e garantire una durata prolungata, è necessario pulire regolarmente il dispositivo.

**IMPORTANTE: Il dispositivo Wellbox® 2 deve essere scollegato dalla rete elettrica prima di qualsiasi operazione di pulizia.**

## 1. SOSTITUZIONE DEL FILTRO DI PROTEZIONE

Il dispositivo Wellbox® 2 è dotato di un filtro di protezione che ne garantisce il corretto funzionamento. Quando il filtro non consente più il corretto utilizzo del dispositivo, appaiono sullo schermo le indicazioni per sostituirlo.

Per cambiare il filtro:

- 1 Scollegare l'alimentatore dalla presa di corrente.
- 2 Svitare il tappo di 1/4 di giro verso sinistra, come mostrato nella foto, quindi tirarlo verso di sé.
- 3 Rimuovere il filtro vecchio staccandolo dal tappo e gettarlo via.
- 4 Posizionare il nuovo filtro (solo uno alla volta) ripiegando le 2 alette, quindi rimettere il tappo.



Sono disponibili video tutorial con consigli su come effettuare la manutenzione del dispositivo Wellbox® 2 scansionando il QR-Code accanto tramite la fotocamera del telefono.

## 2. MANUTENZIONE DEI MANIPOLI ROLL

Per motivi igienici, i manipoli di trattamento devono essere puliti prima e dopo ogni utilizzo, con i manipoli scollegati, utilizzando salviettine imbevute di una soluzione battericida e fungicida.

Per pulire il manipolo Roll ①

- 1 Tenendo il manipolo con una mano, staccare la parte protettiva da ciascun rullo, quindi pulire utilizzando una salviettina.
- 2 Rimuovere quindi le 2 alette estraendole delicatamente dai loro scomparti e pulire accuratamente con una salviettina.
- 3 Pulire la camera di aspirazione e i rulli con una salviettina.
- 4 Agganciare le alette alle parti protettive con la parte biforcuta all'interno. Inserire il tutto nel manipolo. Applicare una leggera pressione sugli scomparti per far scattare il gruppo in posizione.



Per pulire i manipoli Roll ② ③

- 1 Tenere il manipolo con i rulli rivolti verso di sé. Rimuovere i rulli premendo verso l'esterno.
- 2 Rimuovere l'aletta dalla camera di aspirazione.
- 3 Pulire la camera di aspirazione, l'aletta e i rulli con una salviettina.
- 4 Riposizionare l'aletta nella sua posizione originale.
- 5 Riposizionare i rulli, premendo verso l'interno fino a farli scattare in posizione.



### 3. MANUTENZIONE DEI MANIPOLI LIFT

Per motivi igienici, la pulizia dei manipoli di trattamento deve essere effettuata prima e dopo ogni utilizzo, con i manipoli scollegati dal dispositivo, utilizzando salviettine imbevute di una soluzione battericida e fungicida.

Per pulire i manipoli Lift ④ ⑤

- 1 Prendere il manipolo Lift ④ o ⑤ e inserire lo strumento [1] o [2], specifico per ciascun manipolo, con il lato smussato nel foro dell'aletta rimovibile finché non scatta in posizione con un "clic".
- 2 Estrarre lo strumento; l'aletta esce con lo strumento.
- 3 Rimuovere l'aletta dallo strumento per pulirla accuratamente con una salviettina.
- 4 Afferrare lo strumento dal lato liscio e riposizionare l'aletta.
- 5 Inserire il tutto nel manipolo di trattamento finché non si blocca in fondo al manipolo.

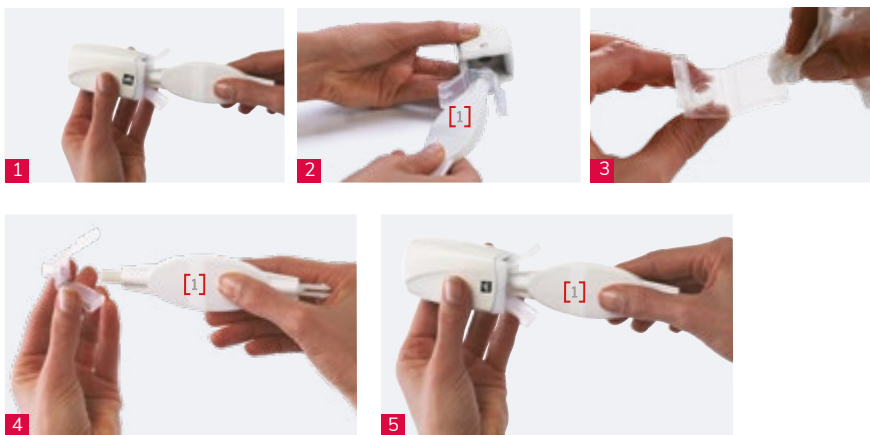

Sono disponibili video tutorial con consigli su come effettuare la manutenzione del dispositivo Wellbox® 2 scansionando il QR-Code accanto tramite la fotocamera del telefono.

### GUIDA ALLA RISOLUZIONE DEI PROBLEMI

Se il dispositivo non funziona correttamente, si consiglia di effettuare i seguenti controlli prima di contattare il Servizio Clienti del dispositivo Wellbox® 2:

- Sono state rispettate le precauzioni d'uso?
- Il dispositivo è collegato all'alimentazione?
- L'alimentatore è conforme all'uso del dispositivo?
- Il cavo di alimentazione scelto è conforme agli standard del Paese?
- Il dispositivo Wellbox® 2 è rimasto inutilizzato per cinque minuti?
- Lo schermo si illumina?
- Il filtro è pulito e posizionato correttamente?
- Il tubo flessibile non è otturato? È collegato correttamente?
- Il manipolo di trattamento è collegato correttamente al tubo?
- Le parti dei manipoli di trattamento (rulli, alette) sono posizionate correttamente, pulite e mobili?
- Il pulsante di comando del manipolo motorizzato Roll 1 funziona senza sforzo?
- Per motivi di sicurezza, non smontare né l'alimentatore né il dispositivo. In caso contrario, la Garanzia non sarà valida.

Una volta eseguiti questi controlli, se il malfunzionamento persiste, contattare il Servizio Clienti Wellbox® 2 o un distributore autorizzato, citando il numero di serie del dispositivo riportato sull'etichetta con codice a barre posta sul lato inferiore del dispositivo (ad esempio: WB2EDL1244158) e la sua durata di funzionamento in ore.

- [www.wellbox.com](http://www.wellbox.com)
- In caso di dubbi sul funzionamento o sull'uso del dispositivo, rivolgersi al Servizio Clienti Wellbox®: compilando l'apposito form su [www.wellbox.com/contact](http://www.wellbox.com/contact)

Attenzione: Verificare che siano state seguite le istruzioni di installazione e d'uso.

## SPECIFICHE TECNICHE

Dimensioni (L x P x H): 350 x 300 x 250 mm

Peso netto: 7,5 kg

Consumo di energia: 70 Watt

Dispositivo di classe 3, durata massima di utilizzo per seduta: 30 minuti

Tempo necessario per il riscaldamento del dispositivo Wellbox® 2 se conservato a -25°C: 9 ore

Tempo necessario per il raffreddamento del dispositivo Wellbox® 2 se conservato a +70°C: 18 ore

Temperatura massima della superficie del manipolo Roll 1: 42,5°C

Temperatura massima della superficie dei rulli sul manipolo Roll 1: 44,5°C

Indice di protezione \_\_\_\_\_ IP21

Caratteristiche elettriche \_\_\_\_\_ 24V; 3,75A

Depressione massima regolata \_\_\_\_\_ 350mbar

Altitudine massima \_\_\_\_\_ 2.000 m

### CARATTERISTICHE TECNICHE DELL'ALIMENTATORE

Produttore \_\_\_\_\_ MeanWell

Rif. \_\_\_\_\_ GSM90B24-P1M

Classe di protezione elettrica \_\_\_\_\_ II

Indice di protezione \_\_\_\_\_ IP22

Specifiche elettriche \_\_\_\_\_ 100-240VAC 50/60Hz 1,5A

### CONDIZIONI AMBIENTALI DI UTILIZZO

Temperatura \_\_\_\_\_ da +5°C a +30°C

Umidità relativa \_\_\_\_\_ dal 15% al 90%  
(senza condensa)

Pressione atmosferica \_\_\_\_\_ da 700 hPa a 1.060 hPa  
(da utilizzare in locali con aerazione normale).

### CARATTERISTICHE AMBIENTALI DI TRASPORTO E STOCCAGGIO

Temperatura \_\_\_\_\_ da -20°C a +70°C

Umidità relativa \_\_\_\_\_ dal 10% al 90%  
(senza condensa)

Pressione atmosferica \_\_\_\_\_ da 500 hPa a 1.060 hPa

### ETICHETTA DI IDENTIFICAZIONE



Etichetta di identificazione "tipo", soggetta a modifiche per tenere conto degli aggiornamenti del dispositivo e del tipo di dispositivo Wellbox® 2.

L'etichetta posta sul fondo del dispositivo Wellbox® 2 è la versione approvata.

# NOTE

---



---



---



---



---



---



---



---



---



---



---



---



---



---



---



---



---



---



---



---



---



---

Courant alternatif Courant continue Attention, consulter les documents d'accompagnement Standby, passage du mode veille à la mise sous tension Arrière Tension dangereuse Ce programme signifie que votre appareil a été mis sur le marché après le 13 août 2005. <p>Conformément à la directive 2002/96/CE relative aux déchets électriques, votre appareil comporte des composants qui ne peuvent pas être jetés dans les ornières ménagères classiques et doit être récupéré dans une collecte sélective. Lorsque votre appareil arrive en fin de vie, vous devez le remettre à un point de collecte approprié ou le rapporter à votre distributeur. Vous faites ainsi un geste pour l'environnement et contribuez à la préservation des ressources naturelles et à la protection de la santé humaine.</p> <p><b>IP21</b> Protection IP21 contre la pénétration et les gouttes d'eau d'en haut.</p> Ce programme signifie "Attention" Ce programme signifie "Attention" <p><b>IP22</b> Ce programme signifie "Protection contre les projections d'eau et les gouttes d'eau d'une inclinaison de 15° maximum"</p>	Fragile, à manipuler avec précaution Métabolisé à la verticale Stocker à l'abri des intempéries Limites de température Limites d'humidité relative Emballage recyclable, à faire figurer d'une couleur de sa Emballage recyclable Consulter régulièrement le document d'accompagnement pour l'utilisation de l'appareil Vérifier au 3 <sup>e</sup> trimestre Polarité du connecteur d'alimentation Double isolation Ce programme signifie "Remettre les matériaux recyclés" 
--	--

Numéro de série de votre appareil Wellbo. Ce numéro de série renseigne sur l'année et le mois de fabrication de votre appareil. La 6<sup>ème</sup> lettre donne l'année de fabrication : A= 2000, B= 2001... Tandis que les deux chiffres qui suivent indiquent le mois de production : 01= janvier

**ATTENZIONE**  
 Il produttore si riserva il diritto di modificare le specifiche tecniche del prodotto.

# GRACIAS POR ELEGIR ESTE DISPOSITIVO **WELLBOX® 2**

Estamos encantados de tenerle entre nuestros clientes.

El Grupo LPG®, líder mundial en regeneración celular gracias a sus tecnologías profesionales, ha desarrollado el dispositivo Wellbox® 2 para que pueda beneficiarse de su amplia experiencia en casa.

La Wellbox® 2 utiliza diferentes cabezales de masaje para el cuidado de cuerpo y rostro.

Puede usarse para:

- Afinar la figura
- Alisar la celulitis
- Reafirmar la piel
- Recuperar la ligereza en las piernas
- Remodelar el contorno facial
- Reducir las arrugas
- Restaurar la luminosidad de la tez

Compacto e intuitivo, el dispositivo **Wellbox® 2 incluye 80 tratamientos y programas** a través de su pantalla táctil para responder a todos los objetivos de belleza y bienestar.

Asegúrese de leer esta guía antes de utilizar el dispositivo.

Si tiene alguna duda sobre el funcionamiento o el uso del dispositivo, póngase en contacto con el servicio de atención al cliente de Wellbox®:  
00 800 699 355 269, de lunes a viernes, de 9:00 a 17:00.

**El dispositivo Wellbox® 2 ha sido diseñado para uso doméstico por parte del público en general; no está destinado a uso profesional.**



## ÍNDICE DE CONTENIDOS

Certificado de garantía de Wellbox® 2 .....	135
Contenido del paquete .....	136
Contraindicaciones .....	137
Precauciones de uso .....	138
Instrucciones de seguridad importantes .....	139
Descripción del dispositivo .....	141
Descripción de la pantalla táctil .....	142
Descripción de los cabezales de tratamiento .....	143
Instalación inicial .....	145
Puesta en marcha .....	146
Almacenamiento .....	148
Mantenimiento .....	150
Mantenimiento de los cabezales Roll .....	151
Mantenimiento de los cabezales Lift .....	152
¿Algún problema? ¿Qué debo hacer? .....	153
Especificaciones técnicas .....	154
Etiqueta de identificación .....	155

## CERTIFICADO DE GARANTÍA DE WELLBOX® 2

Esta garantía (la «Garantía») es aplicable a todos los países en los que LPG Systems («LPG») o una filial, revendedor y/o distribuidor oficial de LPG® haya comercializado el dispositivo Wellbox® 2 (el «Dispositivo»). LPG® garantiza que el Dispositivo, en el momento de su compra original, está libre de defectos de material, diseño y mano de obra, de acuerdo con las siguientes disposiciones y condiciones:

1. La Garantía se concede al comprador. Esto no limita en modo alguno los derechos del comprador en virtud de las disposiciones imperativas de la legislación nacional aplicable.

2. La garantía es válida siempre y cuando el comprador presente la prueba original de compra junto con el Dispositivo, es decir, una factura, recibo, comprobante de venta o certificado de garantía emitido por LPG® junto con el comprobante de venta o prueba de pago con tarjeta de crédito si la compra se realizó por Internet. La prueba de compra debe incluir la fecha de compra, el nombre concreto del Dispositivo y, si procede, el número de serie. LPG® se reserva el derecho de rechazar la garantía gratuita si no se pueden presentar los documentos mencionados o si la información que deben contener está incompleta o es ilegible.

3. La Garantía solo es válida para el uso privado del dispositivo. Queda excluida en caso de uso profesional o si el dispositivo se ha alquilado con fines comerciales.

4. El periodo de garantía legal es de un máximo de tres (3) años a partir de la fecha de entrega de la Wellbox® 2 al comprador. El periodo de garantía puede ampliarse con una garantía comercial de hasta cinco (5) años si el comprador elige la opción de garantía ampliada al adquirir una nueva Wellbox® 2 de LPG®.

5. Durante el periodo de garantía, LPG® reparará o sustituirá gratuitamente el Dispositivo defectuoso, a su entera discreción y hasta agotar existencias. LPG® devolverá al comprador el dispositivo reparado u otro en buen estado de funcionamiento. Todas las piezas u otros materiales que hayan sido cambiados pasarán a ser propiedad de LPG®.

6. Si, durante los tres años posteriores a la compra a LPG®, el dispositivo es reparado en virtud de la garantía legal de conformidad, el comprador se beneficiará de seis (6) meses adicionales de garantía. Si se cambia el dispositivo, la garantía legal de conformidad del comprador se ampliará en tres (3) años más.

7. La Garantía se aplica a los defectos que aparecen cuando el dispositivo ha sido utilizado de acuerdo con el manual de usuario. No cubre el mantenimiento, la reparación ni la sustitución de piezas como consecuencia del desgaste normal o el envejecimiento del dispositivo. Además, la Garantía no se aplica en concreto cuando a. el defecto ha sido causado por:

a. un uso contrario al manual de usuario, manipulación brusca, exposición a humedad excesiva, condiciones térmicas o ambientales extremas o cambios rápidos en estas condiciones, exposición a corrosión u oxidación, modificaciones o conexiones no autorizadas, reparaciones realizadas por reparadores no autorizados o por el propio comprador, reparaciones con piezas de recambio no autorizadas, un uso indebido, alimentación eléctrica inadecuada, incumplimiento de las instrucciones de montaje, instalación incorrecta, accidente, fuerzas naturales, contacto con líquidos, la acción de productos químicos y cualquier otra acción razonablemente fuera del control de LPG®. Solo se debe usar sobre piel limpia y seca. No utilice líquidos ni cremas con la Wellbox® 2.

b. El comprador no ha notificado a LPG® el defecto en un plazo de treinta (30) días desde la aparición del defecto durante el

periodo de garantía;

c. El Producto no se ha devuelto a LPG® en un plazo de sesenta (60) días desde la aparición del defecto durante el periodo de garantía;

d. Se ha retirado, borrado, dañado, alterado o ha dejado de ser legible el número de serie del dispositivo o cualquier otro número de identificación;

e. El defecto se debe a que el dispositivo se ha utilizado con un accesorio no fabricado ni suministrado por LPG®.

8. El comprador se compromete a devolver el dispositivo en su embalaje original. LPG® no asume ninguna responsabilidad en caso de daños en el dispositivo provocados por su transporte en un embalaje inadecuado. LPG® se reserva el derecho de solicitar al comprador una contribución a tanto alzado para cubrir los gastos de envío del producto.

9. La Garantía constituye el único y exclusivo recurso del comprador frente a LPG®, y la única y exclusiva responsabilidad de LPG® frente al comprador por los defectos del dispositivo que aparezcan cuando éste se utilice de acuerdo con el manual de usuario, tal y como se define en el Artículo 7.

La Garantía sustituye a cualquier otra garantía o responsabilidad, ya sea oral, escrita, legal (en la medida en que no sea obligatoria), contractual, extracontractual o de otro tipo.

LPG® no será responsable de ningún daño o gasto incidental, consecuente o indirecto. Cualquier modificación de la Garantía requiere la autorización previa por escrito de LPG®.

10. De conformidad con las disposiciones del artículo L111-4 del Código de Consumo francés, se informa al comprador de que las piezas de recambio indispensables para la utilización del dispositivo Wellbox® 2 estarán disponibles en el mercado durante un periodo de diez (10) años a partir de la comercialización del último dispositivo nuevo.

LPG está registrado como productor con el número FR002165\_05SRUY.

11. En caso de que el comprador deba devolver el dispositivo a LPG® como parte de la Garantía o para el servicio postventa, el comprador se compromete a borrar todos los datos contenidos en el dispositivo antes de enviarlo a LPG® para su reparación.

Tras la recepción del Dispositivo en las instalaciones de LPG®, el Dispositivo será reinicializado y dejará de contener los datos introducidos inicialmente por el comprador cuando se devuelve a LPG®.

Puede activar su garantía de 3 años en el sitio web [www.wellbox.com](http://www.wellbox.com) o escaneando el código QR adjunto utilizando la cámara de su teléfono.



## CONTENIDO DEL PAQUETE

El dispositivo Wellbox®2 viene con todo el equipo necesario para tratamientos corporales y faciales.

- 3 cabezales de tratamiento ROLL (1,2,3)
- 2 cabezales de tratamiento LIFT (4,5)
- Un tubo flexible para conectar los cabezales de tratamiento
- Una fuente de alimentación
- Dos herramientas de desmontaje para los cabezales LIFT 4 y 5
- Filtros de recambio
- Válvulas de recambio para los cabezales LIFT
- Guía rápida de usuario



**IMPORTANTE:** Conserve el embalaje original de la Wellbox® 2 durante el periodo de garantía. Cualquier devolución durante este periodo debe incluir el embalaje original.

## CONTRAINDICACIONES

No utilice el dispositivo Wellbox® 2 si tiene alguna contraindicación médica o si no ha leído atentamente este capítulo y revisado las precauciones de esta guía. Consulte a su médico si tiene alguna duda sobre la compatibilidad de su salud con el uso del dispositivo Wellbox® 2.

El dispositivo Wellbox® 2 puede utilizarse en todas las partes externas sanas del cuerpo, a excepción de los ojos, las orejas, la glotis y los genitales.

El dispositivo Wellbox® 2 no debe utilizarse sobre las mucosas, los pezones, la columna vertebral ni sobre lunares o manchas sospechosas sin consejo médico.

Si está embarazada, no utilice el dispositivo sobre el estómago/abdomen ni en la parte baja de la espalda. Algunas patologías pueden requerir el consejo de su médico.

No utilice el dispositivo Wellbox® 2 si padece alguna de las siguientes enfermedades:

- Problemas de epilepsia
- Trastornos de la coagulación de la sangre
- Problemas cardíacos
- Dolor o enrojecimiento
- Hormigueo en las extremidades
- Flebitis, varices o si se ha sometido a alguna operación venosa en los dos meses anteriores.
- Fiebre, infección, inflamación, dermatitis aguda, heridas abiertas, cicatrices recientes o cualquier enfermedad grave y/o progresiva.
- En caso de uso prolongado de medicamentos (antiinflamatorios, anticoagulantes, antibióticos y antihistamínicos), consulte a su médico antes de utilizar este dispositivo.

Interrumpa el tratamiento si experimenta algún dolor inexplicable en las pantorrillas. Si experimenta algún efecto secundario relacionado con la Wellbox® 2 durante o después de su utilización, consulte a su médico y póngase en contacto con el servicio de atención al cliente de Wellbox®.

Si tiene alguna duda sobre la compatibilidad de su salud con el uso de la Wellbox® 2, consulte a su médico.

## PRECAUCIONES

- No utilice el dispositivo Wellbox® 2 en niños menores de 7 años. No permita que un niño utilice el dispositivo Wellbox®2 solo. Recuerde reducir la intensidad cuando trate a un niño.
- Supervise la utilización del dispositivo siempre que estén presentes niños o personas con alguna discapacidad.
- Este dispositivo pueden utilizarlo niños a partir de 11 años y personas con capacidades físicas, sensoriales o mentales reducidas o con falta de experiencia y conocimientos si reciben supervisión o instrucciones para utilizarlo de forma segura y siempre que comprendan los peligros que conlleva.
- No permita que los niños jueguen con el dispositivo.
- La limpieza y el mantenimiento no deben realizarlos niños sin supervisión.
- **La utilización del dispositivo Wellbox®2 nunca debe ser dolorosa ni dejar marcas; el enrojecimiento no debe durar más de unos segundos ni dejar huellas.**
- No utilice nunca el dispositivo Wellbox®2 sin su filtro protector.
- Utilice este dispositivo solo como se describe en esta guía. Utilice solo los cabezales de tratamiento y accesorios suministrados por LPG SYSTEMS.
- No utilice detergentes, disolventes, productos químicos o esponjas abrasivas para limpiar el dispositivo Wellbox® 2. Utilice toallitas empapadas en alguna solución bactericida y fungicida.
- No utilice nunca la Wellbox® 2 sobre joyas o piercings.
- No utilice el dispositivo a altitudes superiores a 2000 metros.
- En condiciones normales de uso, el dispositivo debe pararse durante 30 minutos entre dos sesiones de 30 minutos.
- No utilice el dispositivo en un entorno rico en oxígeno.
- El dispositivo debe colocarse siempre de forma que resulte fácil acceder al enchufe de la red.
- **El dispositivo debe utilizarse siempre sobre la piel limpia y sana (sin cremas, aceites, etc. antes de su uso).**

**Advertencia: Queda estrictamente prohibido modificar el dispositivo sin la autorización de LPG Systems.**

Utilizar el dispositivo Wellbox® 2 con regularidad le ayudará a sentirse mejor; le recomendamos no interrumpir su uso durante demasiado tiempo. No seguir las instrucciones y recomendaciones puede impedirle obtener los resultados deseados. No utilice el dispositivo Wellbox® 2 durante más tiempo del recomendado. **Los resultados pueden variar en función de su edad, su modo de vida (nivel de actividad física, dieta, etc.) y su morfología.**

## INSTRUCCIONES DE SEGURIDAD IMPORTANTES

Antes de su instalación y uso, le recomendamos encarecidamente que lea las instrucciones de este capítulo.

### PELIGRO - PARA EVITAR EL RIESGO DE DESCARGA ELÉCTRICA:

- Compruebe que la tensión de la red coincide con el rango indicado para la alimentación del dispositivo (100-240 VCA). El dispositivo debe conectarse a una toma de corriente que cumpla las normas específicas de su país. Evite conectar la Wellbox® 2 a la red eléctrica a través de una regleta. Desconecte la Wellbox® 2 de la fuente de alimentación después de cada uso o antes de limpiarla.
- No utilice la Wellbox® 2 mientras se baña o se ducha. No coloque la Wellbox® 2 sobre una superficie húmeda o inestable, o cerca de una bañera, ducha o lavabo. Utilice la Wellbox® 2 en un lugar seco. Evite salpicar agua sobre la Wellbox®2. No toque ningún dispositivo que haya caído al agua; desconecte inmediatamente la alimentación eléctrica. No sumerja el tubo flexible en agua. No utilice la Wellbox® 2 al aire libre.
- No deje caer ni introduzca objetos en las aberturas del dispositivo.
- No permita que ningún objeto sólido o líquido sea aspirado por la Wellbox® 2.
- El dispositivo debe utilizarse siempre solo con la fuente de alimentación suministrada.
- El dispositivo solo debe alimentarse con la tensión extrabajada de seguridad correspondiente a la marca del dispositivo.

**ADVERTENCIA - PARA REDUCIR EL RIESGO DE QUEMADURAS, INCENDIOS, DESCARGAS ELÉCTRICAS O DAÑOS PERSONALES:**

- No utilice el dispositivo debajo de una manta o artículo similar. Puede producirse un calentamiento excesivo que cause incendios, descargas eléctricas o lesiones físicas.
- No utilice el dispositivo si el cable o el enchufe están dañados, si no funciona correctamente, si se ha caído o está dañado o si ha entrado en contacto con agua. En estos casos, póngase en contacto con el servicio de atención al cliente de Wellbox®.
- No transporte ni mueva el dispositivo tirando de su cubierta superior, sus cables o su tubo flexible, ni los utilice como asas de transporte. No deje caer el dispositivo Wellbox® 2.
- No agite ni golpee el dispositivo.
- No utilice el dispositivo Wellbox® 2 sin haber conectado antes el tubo flexible a los cabezales. Mantenga los cables y los tubos flexibles alejados de las fuentes de calor. No utilice el dispositivo cuando la temperatura ambiente sea superior a 40 °C.
- No utilice el dispositivo después de utilizar productos en aerosol (sprays) o cuando se esté administrando oxígeno.
- No deje el dispositivo desatendido mientras esté enchufado. Para apagar el dispositivo, pulse el botón de encendido/apagado y, a continuación, desconecte la fuente de alimentación de CA/CC de la toma de corriente.
- No abra ni desmonte el dispositivo.
- El dispositivo Wellbox® 2 debe alimentarse únicamente con un voltaje extrabajo de seguridad de 24V de CC.

## DESCRIPCIÓN DEL DISPOSITIVO



1. Pantalla táctil.
2. Tubo flexible extraíble para conectar el dispositivo a uno de los cabezales de tratamiento.
3. Conexión del tubo flexible al dispositivo.
4. Almacenamiento para las cuatro cabezales: cabezales ROLL 2 y 3, cabezales LIFT 4 y 5.
5. Botón de apertura de la tapa.
6. Cabezal de tratamiento ROLL 1 motorizado.
7. Compartimento de almacenamiento del tubo flexible.
8. Tapón protector del acceso al filtro.
9. Filtro protector al que se puede acceder bajo el tapón (8).
10. Dos herramientas de extracción para los cabezales LIFT.
11. Asa de transporte.
12. Punto de conexión para el cable de alimentación.

## DESCRIPCIÓN DE LA PANTALLA TÁCTIL

El dispositivo Wellbox® 2 está equipado con una pantalla táctil que permite acceder a 5 menús:



**MI ACTIVIDAD:** encuentre sus programas actuales, su historial de tratamientos y siga su progreso.

**TRATAMIENTOS LOCALIZADOS:** trabaje en la zona (cuerpo o rostro) que elija en función de su objetivo (celulitis, adelgazamiento, luminosidad, firmeza, etc.)

**PROGRAMAS:** siga un programa durante varias semanas (cuerpo, rostro o cuerpo y rostro)

**AJUSTES:** defina sus ajustes y obtenga información sobre su dispositivo

**PERFIL:** modifique su perfil o cree uno nuevo (dos perfiles como máximo)

Para obtener instrucciones detalladas, consulte la guía del usuario completa disponible en nuestro sitio web.



Puede ver un vídeo con consejos de un experto en la Wellbox® 2 escaneando el código QR adjunto con la cámara de su teléfono

## DESCRIPCIÓN DE LOS CABEZALES DE TRATAMIENTO

La Wellbox® 2 está totalmente equipada con 5 cabezales de tratamiento (3 cabezales ROLL y 2 cabezales LIFT) para que siempre disponga de la solución más adecuada para el objetivo deseado y la zona a tratar.

3 cabezales Roll ① ② ③

Cada cabezal Roll tiene cuchillas de sellado desmontables.

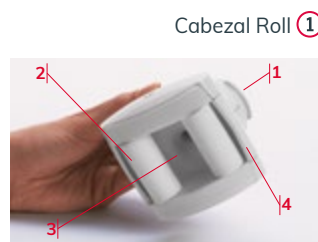

Cabezal Roll ①

1. Gatillo para invertir la dirección de los rodillos motorizados indicada con una flecha.
2. Rodillos motorizados.
3. Cámara de tratamiento.
4. Láminas de sellado extraíbles (detrás de las piezas de protección).



Este cabezal Roll 1 motorizado puede tratar todas las zonas del cuerpo.

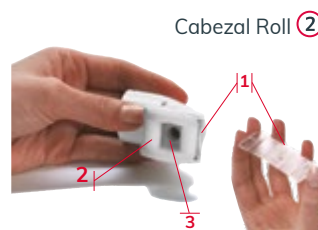

Cabezal Roll ②

1. Láminas de sellado extraíbles.
2. Rodillos desmontables.
3. Cámara de tratamiento.

Este pequeño cabezal Roll 2 puede utilizarse para las zonas grasas de la cara (papada).



Cabezal Roll ③

1. Láminas de sellado extraíbles.
2. Rodillos desmontables.
3. Botón de bloqueo. Cuando se pulsa el botón ←, los rodillos quedan bloqueados (modo continuo), cuando se libera →, los rodillos se acercan o alejan con libertad (modo rítmico).
4. Cámara de tratamiento.



El cabezal Roll 3 puede utilizarse en los brazos, las rodillas o las pantorrillas en función de la forma del cuerpo.

2 cabezales Lift ④ ⑤

Cabezal Lift ④



Cabezal Lift ⑤



- El cabezal LIFT 4 se utiliza para zonas amplias: frente, mejillas, óvalo, cuello, escote.
- El cabezal LIFT 5 se utiliza para zonas más estrechas: contorno de ojos, arrugas del entrecejo, contorno de la boca, manos.

## PRIMERA INSTALACIÓN

- 1 Abra el dispositivo pulsando el botón situado en la parte delantera.
- 2 Guarde los 5 cabezales de tratamiento en sus ranuras correspondientes, reconocibles por sus marcas.
- 3 Introduzca el tubo flexible con la flecha en relieve hacia arriba, como se muestra en la foto.
- 4 Elija uno de los cabezales de tratamiento (LIFT o ROLL) y conéctelo alineando las flechas rojas.
- 5 El dispositivo Wellbox® 2 se suministra con una fuente de alimentación. Entrada 100-240V CA, 50/60Hz - Salida 24V CC. Conecte el cable de alimentación a la parte posterior del dispositivo Wellbox® 2. A continuación, enchufe la fuente de alimentación a una toma de corriente.
- 6 Una vez conectado el dispositivo, la pantalla se encenderá automáticamente. ¡Ya puede disfrutar de su dispositivo!



1



2



3



4



5



6

Para un rendimiento óptimo, le recomendamos que deje el dispositivo enchufado durante, al menos, 2 horas:

- Tras el primer uso
- Tras una larga ausencia de uso (6 meses)

**Advertencia: la fuente de alimentación es parte integrante de su dispositivo. Está prohibido y es peligroso desmontar esta caja o utilizar una fuente de alimentación distinta de la suministrada con el dispositivo.**

## PUESTA EN MARCHA

- 1 Una vez conectada la fuente de alimentación, se encenderá la pantalla táctil del dispositivo.
- 2 Para crear su perfil, tendrá que rellenar una serie de datos: idioma, fecha, hora, nombre, sexo y color de la pantalla. Usted es el único titular de los derechos sobre los datos procesados en relación con el uso de la Wellbox® 2 (en lo sucesivo, los «Datos»). El acceso a los Datos queda reservado a usted. Ni LPG® ni sus distribuidores/ revendedores tendrán acceso a los Datos recopilados, tratados y/o almacenados en el dispositivo Wellbox® 2. Usted es el único responsable del uso de la Wellbox® 2 y, en concreto, de la calidad, licitud y pertinencia de los Datos que procesa. Usted es responsable de hacer una copia de seguridad de su dispositivo. LPG® no se hace responsable de cualquier pérdida y/o alteración de su dispositivo. Si su Wellbox® 2 se devuelve a LPG® por cualquier motivo, se restablecerá automáticamente (lo que provocará la eliminación de todos los datos que pudiera contener el dispositivo) en el momento de su recepción en las instalaciones de LPG®.
- 3 La página de inicio presenta 4 menús (MI ACTIVIDAD, TRATAMIENTOS LOCALIZADOS, PROGRAMAS y AJUSTES). En función de su objetivo, puede elegir entre un tratamiento localizado o un programa de varias semanas.
- 4 Una vez elegido el tratamiento o el programa, la pantalla mostrará el cabezal o cabezales de tratamiento que debería utilizar. Conecte el cabezal correspondiente y pulse PLAY para iniciar el tratamiento.
- 5 Puede aumentar o disminuir la intensidad del tratamiento en función de cómo se sienta y de la calidad de su piel pulsando + o -. Tenga en cuenta que el tratamiento nunca debería doler.
- 6 Los pasos del tratamiento se irán sucediendo de forma automática. Un pitido audible le informará del paso a la siguiente parte del tratamiento.
- 7 Puede detener el tratamiento en cualquier momento y reanudarlo cuando quiera pulsando PAUSA.

- 8 Cuando haya terminado de utilizar el dispositivo, pulse el botón OFF situado en la parte superior izquierda de la pantalla para apagarlo y desenchufe el cable de alimentación. Si no desenchufa el cable de alimentación, el dispositivo pasará automáticamente a modo de espera. Para volver a la página de inicio, pulse la pantalla.



Puede ver un vídeo con consejos de un experto en la Wellbox® 2 escaneando el código QR adjunto con la cámara de su teléfono



## ALMACENAMIENTO

Para cerrar el dispositivo Wellbox® 2 después de su uso:

- 1 Conecte el cabezal ROLL 1 al tubo flexible.
- 2 Enrole el tubo en la ranura prevista para tal efecto (2 vueltas).
- 3 A continuación, coloque el cabezal ROLL 1 en el espacio reservado para él, junto a la pantalla táctil.

En caso de dificultad, recomendamos retirar el cabezal ROLL 1 del tubo flexible o retirar por completo el tubo flexible del dispositivo Wellbox® 2.



1



2



3



Ver el vídeo con consejos de un experto en la Wellbox® 2



## MANTENIMIENTO

Por razones de higiene, pero también para mantenerlo en buen estado de funcionamiento y garantizar que dure el mayor tiempo posible, es necesario limpiar el dispositivo con regularidad.

**IMPORTANTE:** La Wellbox® 2 debe desconectarse de la red eléctrica antes de cualquier operación de limpieza.

### 1. CAMBIO DEL FILTRO PROTECTOR

La Wellbox® 2 dispone de un filtro de protección para garantizar su buen funcionamiento. Cuando este filtro ya no le permite utilizar correctamente su dispositivo, aparece una indicación en la pantalla para que lo sustituya.

Para cambiar los filtros:

- 1 Desenchufe la fuente de alimentación de la toma de corriente.
- 2 Desenrosque el tapón 1/4 de vuelta hacia la izquierda, como se muestra en la foto, y luego tire de él hacia usted.
- 3 Retire el filtro viejo aflojándolo del tapón y deséchelo.
- 4 Coloque un filtro nuevo (uno cada vez) doblando hacia atrás las 2 lengüetas y, a continuación, vuelva a colocar el tapón.



Puede ver un vídeo con consejos sobre el mantenimiento de su Wellbox® 2 escaneando el código QR adjunto con la cámara de su teléfono.

### 2. MANTENIMIENTO DEL CABEZAL ROLL

Por razones de higiene, los cabezales de tratamiento deben limpiarse antes y después de cada uso, con los cabezales desconectados, utilizando toallitas impregnadas con una solución bactericida y fungicida.

Para limpiar el cabezal Roll ①

- 1 Sujetano el cabezal con una mano, saque la parte protectora de cada rodillo y límpielos.
- 2 A continuación, retire las 2 láminas de sellado tirando con cuidado de ellas para sacarlas de sus muescas y, a continuación, límpielas cuidadosamente con un paño.
- 3 Limpie la cámara de tratamiento y los rodillos con un paño.
- 4 Vuelva a colocar las láminas de sellado en las piezas de protección con el extremo en horquilla hacia el interior. Inserte el conjunto en el cabezal. Aplique presión en las muescas para encajar el conjunto en su sitio.



Para limpiar los cabezales Roll ② ③

- 1 Sujete el cabezal con los rodillos hacia usted. Retire los rodillos presionando hacia fuera.
- 2 Retire la lámina de sellado de la cámara de tratamiento.
- 3 Limpie la cámara de tratamiento, la lámina de sellado y los rodillos con un paño.
- 4 Vuelva a colocar la lámina de sellado en su posición original.
- 5 Vuelva a colocar los rodillos, presionando hacia dentro hasta que encajen.



### 3. MANTENIMIENTO DE LOS CABEZALES LIFT

Por razones de higiene, los cabezales de tratamiento deben limpiarse antes y después de cada uso, con los cabezales desconectados, utilizando toallitas impregnadas con una solución bactericida y fungicida.

Limpieza de los cabezales Lift ④ ⑤

- 1 Coja el cabezal Lift ④ o ⑤ e inserte la herramienta [1] o [2] específica para cada cabezal, introduzca el lado biselado en el orificio de la válvula desmontable hasta que encaje.
- 2 Saque la herramienta; la válvula viene con ella.
- 3 Separe la válvula de la herramienta para limpiarla con cuidado utilizando una toallita.
- 4 Coja la herramienta por el lado liso y vuelva a colocar la válvula en la herramienta.
- 5 Introdúzcala en el cabezal de tratamiento hasta que haga tope en la parte inferior del cabezal.



Puede ver un vídeo con consejos sobre el mantenimiento de su Wellbox® 2 escaneando el código QR adjunto con la cámara de su teléfono.

### ¿UN PROBLEMA? ¿QUÉ DEBO HACER?

Si su dispositivo no funciona correctamente, le recomendamos que realice las siguientes comprobaciones antes de ponerse en contacto con el servicio de atención al cliente de Wellbox® 2:

- ¿Se han observado las precauciones de uso?
- ¿Está conectado el dispositivo a la red eléctrica?
- ¿La fuente de alimentación es adecuada para el dispositivo?
- ¿Cumple el cable de alimentación que ha seleccionado las normas de su país?
- ¿La Wellbox® 2 no se ha utilizado durante cinco minutos?
- ¿Se enciende la pantalla?
- ¿Están los filtros limpios y bien colocados?
- ¿El tubo flexible no está obstruido? ¿Está conectado correctamente?
- ¿Está el cabezal de tratamiento correctamente conectado al tubo flexible?
- ¿Están las partes de los cabezales de tratamiento (láminas de sellado, rodillos, válvulas) correctamente ajustadas, limpias y móviles?
- ¿El botón de control del cabezal Roll 1 motorizado funciona sin esfuerzo?
- Por razones de seguridad, no desmonte ni la fuente de alimentación ni el dispositivo. De lo contrario, no se aplicará la garantía.

Una vez realizadas estas comprobaciones, si la avería persiste, póngase en contacto con el servicio de atención al cliente de Wellbox® 2 o con un distribuidor autorizado, indicando el número de serie del dispositivo que figura en la etiqueta del código de barras de la parte inferior del dispositivo (por ejemplo: WB2EDL1244158) y su tiempo de funcionamiento en horas.

- [www.wellbox.com](http://www.wellbox.com)
- Si tiene alguna duda sobre el funcionamiento o el uso de su dispositivo, póngase en contacto con el servicio de atención al cliente de Wellbox®: +33(0)4 75 78 69 00 (gratuito solo en Europa)

**Advertencia: compruebe que ha seguido previamente las instrucciones de instalación y funcionamiento, así como las instrucciones de uso.**

## ESPECIFICACIONES TÉCNICAS

Dimensiones (largo x ancho x alto) 350 x 300 x 250 mm

Peso neto: 7,5 kg

Consumo de energía: 70 vatios

Dispositivo de clase 3, duración máxima de uso por sesión: 30 minutos

Tiempo necesario para que el dispositivo Wellbox® 2 se caliente si se almacena a -25 °C: 9 horas

Tiempo necesario para que el dispositivo Wellbox® 2 se enfríe si se almacena a +70 °C: 18 horas

Temperatura máxima de la superficie del cabezal Roll 1: 42,5 °C

Temperatura máxima de la superficie de los rodillos del cabezal Roll 1: 44,5 °C

Grado de protección ..... IP21

Características eléctricas ..... 24V; 3,75A

Vacío máximo regulado ..... 350 mbar

Altitud máxima ..... 2000 m

### CARACTERÍSTICAS TÉCNICAS DE LA FUENTE DE ALIMENTACIÓN

Fabricante ..... MeanWell

Ref. .... GSM90B24-P1M

Clase de protección eléctrica ..... II

Grado de protección ..... IP22

Especificaciones eléctricas ..... 100-240V CA 50/60 Hz 1,5A

### CONDICIONES AMBIENTALES DE USO

Temperatura ..... +5 °C a +30 °C

Humedad relativa ..... 15 % a 90 %  
(sin condensación)

Presión atmosférica ..... entre 700 y 1,060 hPa  
(para su utilización en un local con una ventilación normal).

### CARACTERÍSTICAS MEDIOAMBIENTALES DE TRANSPORTE Y ALMACENAMIENTO

Temperatura ..... -20 °C a +70 °C

Humedad relativa ..... 10 % a 90 %  
(sin condensación)

Presión atmosférica ..... 500 hPa a 1060 hPa

### ETIQUETA DE IDENTIFICACIÓN

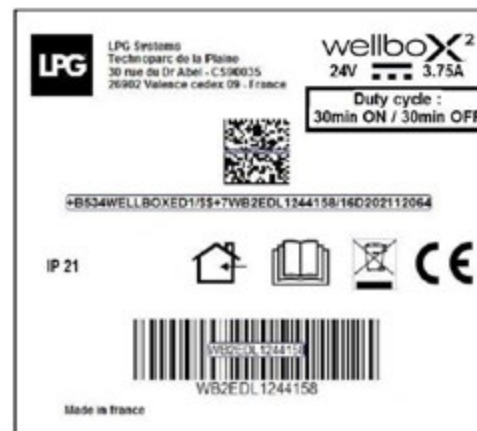

Etiqueta de identificación «tipo» sujeta a cambios para tener en cuenta las actualizaciones del dispositivo y del tipo de dispositivo Wellbox® 2.

La etiqueta situada en la parte inferior de su Wellbox® 2 corresponde a la versión aprobada.



## 感谢您选择美容仪 WELLBOX® 2

很高兴您能成为我们的客户！

LPG® 集团凭借自身专业技术屹立于全球内源活化领域领先地位，成功研发出 Wellbox® 2 美容仪，让您在家就能轻松享受到其专业技术带来的美容体验。

Wellbox® 2 可以搭配不同的护理探头，身体和面部都能得到呵护。

它可以用来：

- 塑造苗条身材
- 淡化橙皮纹
- 紧致肌肤
- 打造轻盈双腿
- 重塑面部轮廓
- 淡化皱纹
- 提升肌肤光泽

小巧、直观的 Wellbox® 2 美容仪内含 80 种护理和疗程，可通过触摸屏操作，能够满足各种美容和健康护理需求。

使用设备前，请务必阅读本指南。

如对设备操作或使用有任何疑问，请联系 Wellbox® 客户服务中心：  
00 800 699 355 269，工作时间：周一至周五，上午 9 点至下午 5 点。

**Wellbox® 2 美容仪专为普通家用而设计，不用于美容院线。**



# 目录

Wellbox® 2 保修证书 ..... 161

包装内含物品 ..... 162

禁忌症 ..... 163

使用注意事项 ..... 164

重要安全说明 ..... 165

设备描述 ..... 167

触摸屏描述 ..... 168

护理探头描述 ..... 169

初始安装 ..... 171

开始使用 ..... 172

存放 ..... 174

维护 ..... 176

滚动头维护 ..... 177

提拉头维护 ..... 178

遇到问题?怎么办? ..... 179

技术规格 ..... 180

识别标签 ..... 181

# WELLBOX® 2 保修证书

本保修服务(“保修”)适用于 LPG Systems (“LPG”) 或者 LPG® 子公司、经销商和/或官方分销商在其市场上销售 Wellbox® 2 美容仪(也称“设备”)的所有国家。LPG® 保证在初次购买时,设备在材料、设计和工艺方面不存在缺陷,并且遵循以下规定和条件:

1. 购买者享有保修权益,其对购买者根据适用国家法律的强制性规定所享有的权利无任何限制。
2. 购买者出示设备购买凭证原件,包括发票、收据、销售单、由 LPG® 开具的保修证书及销售单,或者通过互联网购买时的信用卡付款证明,则保修有效。购买凭证必须载明购买日期、设备的具体名称以及序列号(如适用)。如果无法出示上述单据,或者凭证中必须包含的信息不完整或难以辨认,LPG® 将保留拒绝提供免费保修的权利。
3. 保修仅对个人使用设备的情形有效。对于专业用途或以商业目的出租设备的情形,保修不适用。
4. 法定保修期最长为两(2)年,自 Wellbox® 2 交付给购买者之日起算。如果购买者在向 LPG® 购买全新 Wellbox® 2 设备时选择购买延长保修服务,则可以额外享受至多四(4)年的保修服务。
5. 在保修期内,LPG® 将在有库存的情况下自行决定免费维修或更换缺陷设备。LPG® 将维修妥当的设备或另一台运行良好的设备交给购买者。所有更换下来的零部件或其他材料应作为 LPG® 的财产。
6. 在购买 LPG® 产品后的两年内,如果在法律规定的保修期内对产品进行了维修,则购买者可享受额外六(6)个月的保修期。如果更换设备,则购买者享受的法定合格保修期将延长两(2)年。
7. 保修适用于按照使用指南使用设备时出现的缺陷。其中不包括因正常磨损或设备老化而导致的维护、修理或零部件更换。此外,保修不适用于以下情形:
  - a. 缺陷由以下原因导致:不按使用手册进行使用,操作粗暴,暴露于过度潮湿、极端或快速变化的温度或环境条件下,暴露在腐蚀或氧化环境中,擅自更改或连接,由未经授权维修人员或购买者本人进行维修,使用未经授权的备件进行维修,使用不当,电源不匹配,未按组装说明操作,安装不当,事故,自然力量,接触到液体,化学品作用以及超出 LPG® 合理控制范围的任何其他行为。设备仅用于洁净干爽的皮肤。请勿将 Wellbox® 2 搭配乳液和/或面霜类产品使用。
  - a. 在保修期内,出现缺陷后三十(30)天内,购买者未将缺陷情况告知 LPG®。
  - c. 在保修期内,出现缺陷后六十(60)天内未将产品退回至 LPG®;

d. 设备的序列号或任何其他标识号已清除、擦除、损坏、更改或不再清晰可辨;

e. 缺陷系因将设备搭配非 LPG® 生产或提供的附件进行使用而造成。

8. 购买者承诺以原包装退回设备。如因运输包装不当而造成设备损坏,LPG® 概不承担任何责任。LPG® 保留要求购买者按照统一运费支付产品运费的权利。

9. 保修构成购买者对于 LPG® 的唯一和排他性补救措施,以及 LPG® 对于购买者在按照第 7 条所述使用手册使用设备时出现的设备缺陷的唯一和排他性责任。

保修取代任何其他口头、书面、法律(非强制性)、合同、准违约或其他保修或责任。

LPG® 概不承担任何的、后果性的或间接的损害或费用。如需修改保修条款,须事先征得 LPG® 的书面同意。

10. 根据《法国消费者法典》第 L111-4 条的规定,购买者须,Wellbox® 2 美容仪使用中所必需的备件在最后一台全新设备投放市场后的三(3)年内可在市场上买到。

LPG 注册为生产企业,注册号 FR002165\_05SRUY。

11. 如因保修或售后服务,购买者必须将设备退回至 LPG®,购买者同意在将设备送回 LPG® 进行维修之前擦除设备中的所有数据。

在 LPG® 收到设备后,设备将被重新初始化,并在退回至 LPG® 时不再包含购买者初始输入的数据。

您可以通过以下方式激活  
2 年保修服务:  
前往 [www.wellbox.com](http://www.wellbox.com)  
或使用手机摄像头扫描  
旁边的二维码。



## 包装内含物品

Wellbox® 2 美容仪配备身体和面部护理所需的所有用具。

- 3个滚动护理探头 (1, 2, 3)
- 2个提拉护理探头 (4, 5)
- 用于连接护理探头的连接软管
- 电源装置
- 用于提拉探头4和5的两个拆卸工具
- 滤网更换件
- 提拉探头挡片更换件
- 快速使用指南



**重要提示:**请在保修期内保留好 Wellbox® 2 的原包装。  
保修期内发生任何退货都必须以原包装退回。

## 禁忌症

如果您患有医学上的任何禁忌症,或未仔细阅读本章内容并查看本指南中的注意事项,请勿使用 Wellbox® 2 美容仪。如对自己的健康状况是否适合使用 Wellbox® 2 美容仪存有任何疑问,请咨询您的医生。

Wellbox® 2 美容仪可用于除眼睛、耳朵、声门和生殖器以外的所有健康的身体外表部位。

未经医生建议,Wellbox® 2 美容仪不得用于粘膜、乳头、脊柱或任何可疑的痣/斑点。

如果您是孕妇,请勿将设备用于腹部或腰背部。某些身体状况下可能需要咨询医生意见。

如有以下情况,请勿使用 Wellbox® 2 美容仪:

- 癫痫病
- 凝血功能障碍
- 心脏疾病
- 疼痛或发红
- 四肢刺痛
- 静脉炎、静脉曲张或过去两个月曾接受过静脉手术。
- 发热、感染、炎症、急性皮炎、开放性伤口、近期伤疤或者任何严重和/或渐进性疾病。
- 如果长期服用药物(消炎药、抗凝血药、抗生素和抗组胺药),请在使用本设备前咨询医生。

如果小腿出现不明原因的疼痛,请停止护理。

如果您在使用过程中或使用后出现与 Wellbox® 2 护理有所关联的任何副作用,请咨询医生并联系 Wellbox® 客户服务中心。

如果您对自身健康状况是否适合使用 Wellbox® 2 美容仪存有任何疑问,请咨询您的医生。

## 注意事项

- 请勿对 7 岁以下儿童使用 Wellbox® 2 美容仪。切勿让儿童独自使用 Wellbox® 2 美容仪。对儿童进行护理时, 请记得降低强度。
- 当儿童、病人或残障人使用设备, 或在其身上或附近使用设备时, 必须进行严密监护。
- 11 岁及以上的儿童, 以及身体、感官或心智能力存在缺陷或缺乏经验和相关知识的人员, 在得到监督或设备安全使用指导, 且了解其中所涉危害的情况下, 方可使用本设备。
- 切勿让儿童玩弄设备。
- 不得让无人看管的儿童对设备进行清洁和维护。
- **使用 Wellbox® 2 美容仪时不应感到疼痛或留下痕迹; 任何发红症状应仅持续几秒, 也不应留下痕迹。**
- 切勿在没有保护滤网的情况下使用 Wellbox® 2 美容仪。
- 请只按照本指南中的说明使用本设备。请只使用 LPG SYSTEMS 公司提供的护理头和配件。
- 请勿使用清洁剂、溶剂、化学品或研磨海绵清洁 Wellbox® 2 美容仪。请使用杀菌剂和杀菌剂溶液浸泡过的擦拭布。
- 切勿将 Wellbox® 2 美容仪用于首饰佩戴部位或穿孔部位。
- 切勿在海拔 2000 米以上的地方操作设备。
- 在正常使用条件下, 应在两次 30 分钟护理疗程之间将设备停用 30 分钟。
- 切勿在富氧环境中使用设备。
- 设备应始终放置于接近电源插头的位置。
- **设备必须始终用于洁净、健康的皮肤(使用前请勿涂抹面霜、油类产品)。**

**警告: 未经 LPG Systems 授权, 严禁改动设备**

定期使用 Wellbox® 2 美容仪会让您自我感觉更加良好; 建议您不要长时间中断使用。如不按照说明和建议使用, 您可能无法获得理想的护理效果。Wellbox® 2 美容仪的使用时长切勿超过建议时长。**护理效果因个人年龄、生活习惯(运动、饮食等)和形态而异。**

## 重要安全注意事项

在安装和使用设备之前, 强烈建议您阅读本章节中的说明。

### 危险 - 为降低触电风险:

- 检查电源电压是否与设备电源指示的范围一致 (100-240 VAC)。设备必须连接到符合您所在国家特定标准的墙壁插座上。避免使用电源插板将 Wellbox® 2 美容仪连接至电源。每次使用之后或清洁之前, 断开 Wellbox® 2 美容仪与电源的连接。
- 切勿在泡澡或淋浴时使用 Wellbox® 2 美容仪。切勿将 Wellbox® 2 美容仪放置于潮湿或不稳定的表面上, 亦或者靠近浴缸、淋浴间或水槽的地方。请在干燥的地方使用 Wellbox® 2 美容仪。避免将水溅到 Wellbox® 2 美容仪上。切勿触摸任何掉入水中的设备; 应立即断开电源。切勿将软管浸入水中。切勿在室外使用 Wellbox® 2 美容仪。
- 切勿将物体掉落或插入到设备开口中。
- 切勿让任何固体物体或液体被吸入到 Wellbox® 2 美容仪中。
- 设备必须始终搭配所提供的电源装置使用。
- 设备只能使用与设备上的标记相符合的安全超低电压进行供电。

**警告 - 为降低烧伤、火灾、触电或受伤风险:**

- 切勿盖着毯子或类似物品使用设备。  
可能发生过热,进而导致火灾、触电或受伤。
- 如果设备电缆或插头损坏、无法正常工作、掉落或损坏亦或者掉入水中,切勿使用设备。在上述情况下,请联系 Wellbox® 客户服务中心。
- 切勿借助设备顶盖、电缆或软管提起或移动设备,也不要将它们用作提手。  
切勿让 Wellbox® 2 美容仪掉落。
- 切勿摇晃或敲击设备。
- 切勿在未将软管连接至护理头的情况下使用 Wellbox® 2 美容仪。  
请将电缆和软管远离热源。  
环境温度高于 40°C 时,切勿使用设备。
- 使用气雾剂产品(喷雾)后或吸氧时,切勿使用设备。
- 插入电源后,切勿让设备无人看管。  
按下开/关按钮,然后断开 AC/DC 电源装置与电源插座的连接,即可关闭设备。
- 切勿打开或拆卸设备。
- Wellbox® 2 美容仪只能使用 24V DC 安全超低电压进行供电。

**设备描述**

1. 触摸屏。
2. 可拆卸软管,用于连接设备与护理探头。
3. 将软管连接到设备上。
4. 收纳四个护理头:滚动探头 2 和 3,提拉探头 4 和 5。
5. 开盖按钮。
6. 电动滚动护理探头 1。
7. 软管收纳格。
8. 保护滤网拆装塞。
9. 拆装塞 (8) 下方的保护滤网。
10. 两个用于 提拉头的拆卸工具。
11. 提手。
12. 电源线连接位置。

## 触摸屏描述

Wellbox® 2 美容仪配备一个触摸屏, 可访问 5 个菜单:



**我的活动:** 查找您的当前疗程和护理历史记录, 并跟踪进度。

**针对性护理:** 根据您的目标 (橘皮组织、纤体、光泽、紧致等), 对您选择的部位 (身体或面部) 进行护理

**疗程:** 持续数周的疗程 (面部、身体或身体及面部疗程)

**设置:** 定义设备设置并获取设备信息

**个人资料:** 修改您的个人资料或创建新的个人资料 (最多两份个人资料)

有关分步指南, 请参阅我们网站上的完整版使用指南。



使用手机摄像头扫描旁边的二维码, 观看视频, 获取来自 Wellbox® 2 专家的建议

## 护理探头描述

Wellbox® 2 共配备 5 个护理探头 (3 个滚动探头和 2 个提拉探头), 您总能获得最适合预期目标和待护理部位的护理方案。

3 个滚动探头 ①②③  
每个滚动探头都有可拆卸封片。



滚动头 ①

1. 用于改变电动滚轴方向的触发器, 如箭头所示。
2. 电动滚轴。
3. 护理槽。
4. 可拆卸密封条 (防护部件后侧)。



电动滚动探头 1  
可用于身体的所有部位。



滚动头 ②

1. 可拆卸密封条。
2. 可拆卸滚轴。
3. 护理槽。

小型滚动探头 2 可用于面部脂肪较多的部位 (双下巴)。



滚动头 ③

1. 可拆卸密封条。
2. 可拆卸滚轴。
3. 锁定按钮。  
按下按钮时 ←, 滚轴锁定 (连续模式), 松开按钮 → 时, 滚轴可以自由地 (有节奏地) 相互靠近或远离。
4. 护理槽。



滚动探头 3 可用于手臂、膝盖或小腿, 具体视体形而定。

2 个提拉探头 ④ ⑤

提拉探头 ④



提拉探头 ⑤



- 提拉探头 4 用于大面积部位：前额、脸颊、面部轮廓、颈部、前胸部位。
- 提拉探头 5 用于小部位：眼部轮廓、眉间纹、嘴角轮廓、手部。

## 首次安装

- 1 按下正面的按钮打开设备。
- 2 将 5 个护理头放置于各自的专用插槽中，插槽可通过标记辨认。
- 3 插入软管时，凸起的箭头朝上，如图所示。
- 4 选择一个护理探头（提拉或滚动），对准红色箭头进行连接。
- 5 Wellbox® 2 美容仪配有电源装置。  
输入 100-240 VAC, 50/60Hz - 输出 24 VDC。将电源线连接到 Wellbox® 2 美容仪的背面。  
然后将电源装置插入到墙壁插座中。
- 6 插入设备后，屏幕会自动亮起。  
现在，您可以尽情享受您的设备了！



1



2



3



4



5



6

为了达到最佳性能，建议您在以下情况下将设备接入电源至少 2 小时：

- 首次使用后
- 长时间不使用 (6 个月) 后

**警告：电源装置是设备必不可少的装置。严禁拆解设备机箱，也不得使用设备原装电源以外的其他电源，此类行为存在危险。**

## 启动

- 1 连接电源后,设备触摸屏将亮起。
- 2 首次启动时,您需要填入一些详细信息来创建个人档案:语言、日期、时间、名字、性别、屏幕颜色。您是使用 Wellbox® 2 美容仪所处理的数据(以下称“数据”)的唯一权利所有者。数据的访问权限仅限于您本人。无论是 LPG® 还是其分销商/经销商,均无权访问 Wellbox® 2 美容仪上收集、处理和/或存储的数据。您需对 Wellbox® 2 的使用负全部责任,尤其是设备所处理的数据的质量、合法性及相关性。  
  
您有责任对设备数据进行备份。LPG® 对于您设备的任何损失和/或更改概不承担任何责任。如果您的 Wellbox® 2 因任何原因退回至 LPG®, 其将在 LPG® 收到设备后自动重置(这将导致设备内所有数据被删除)。
- 3 主页有 4 个菜单(我的活动、针对性护理、疗程、设置)。根据您的护理目标,您可以选择针对性的护理或为期数周的护理疗程。
- 4 选择护理或疗程后,屏幕将显示所要使用的护理头。插入相应的护理探头并按下 PLAY(开始)键开始护理。
- 5 您可以根据身体状况和皮肤状态增加或降低护理强度,按 + 或 - 即可。请注意,护理过程中请勿造成疼痛。
- 6 护理步骤将自动执行。提示音会告知您下一步操作。
- 7 您可以随时停止护理,也可以随时继续护理,按 PAUSE(暂停)键即可。

- 8 使用完设备后,按下屏幕左上角的关闭按钮,可关闭屏幕并拔下电源线。如果电源线没有拔下,设备将自动进入待机模式。如要返回主页,点击屏幕。



使用手机摄像头扫描旁边的二维码,观看视频,获取来自 Wellbox® 2 专家的建议



## 存放

使用后收纳 Wellbox® 2 美容仪：

- 1 将滚动头 1 连接到软管。
- 2 将软管缠绕到专用凹槽中 (2 圈)。
- 3 然后将滚动头 1 放入触摸屏旁边为其预留的空间内。

操作中如遇困难，建议将滚动头 1 从软管上取下，或将软管从 Wellbox® 2 美容仪上完全取下。



1



2



3



观看视频, 获取来自 Wellbox® 2 专家的建议



## 维护

为了卫生起见，同时为了保持设备的良好工作状态和尽可能长的使用寿命，您需要定期清洁设备。

**重要提示:** 在进行任何清洁操作之前，必须先断开 Wellbox® 2 的电源。

### 1. 更换保护滤网

Wellbox® 2 配有一个保护滤网，以确保其正常工作。当保护滤网让您无法正常使用设备时，屏幕上会显示更换滤网的提示。

更换滤网:

- 1 从墙壁插座上拔下电源插头。
- 2 如图所示，将插头向左拧 1/4 圈，然后朝您的方向拉动。
- 3 松开插头，取出旧滤网并丢弃。
- 4 将 2 个凸耳折回，重新装上新滤网（一次只能装一个），然后更换拆装塞。



使用手机摄像头扫描旁边的二维码，观看视频，获取有关如何维护 Wellbox® 2 的建议。

### 2. 滚动探头维护

为了卫生起见，每次使用前都必须清洁护理探头，清洁时须取下护理头，并使用杀菌剂和杀真菌剂溶液浸泡过的擦拭布。

清洁滚动手 ①

- 1 用一只手握住护理探头，取下每个滚轴上的防护部件，然后将其擦拭干净。
- 2 然后小心地将 2 根密封条从凹槽中轻轻拉出并取下，用布仔细擦拭干净。
- 3 用擦拭布清洁护理槽滚轴。
- 4 将密封条卡到防护部件上，叉形一端在内侧。将防护部件组件插入护理探头。用力按下凹槽处，将组件卡回原位。



清洁滚动探头 ② ③

- 1 握住护理探头，将滚轴朝向您自己。向外按压，取下滚轴。
- 2 取下护理槽的密封条。
- 3 用擦拭布清洁护理槽、密封条和滚轴。
- 4 将密封条放回原位。
- 5 更换滚轴，向内按压直到卡入到位。



### 3. 提拉探头维护

为了卫生起见，每次使用前都必须清洁护理头，清洁时须取下护理探头，并使用杀菌剂和杀真菌剂溶液浸泡过的擦拭布。

清洁提拉探头 ④ ⑤

- 1 手拿提拉探头 ④ 或 ⑤ 并插入拆卸工具 [1] 或 [2]，具体视每个护理探头而异，将斜切一端推入可拆卸挡片的孔中，直到发出咔嚓声。
- 2 取出工具；挡片会一起取出。
- 3 从工具上取下挡片，用擦拭布清洁干净。
- 4 握住工具的平滑一端，然后使用工具更换挡片。
- 5 将它插入护理探头，直至护理探头底部。

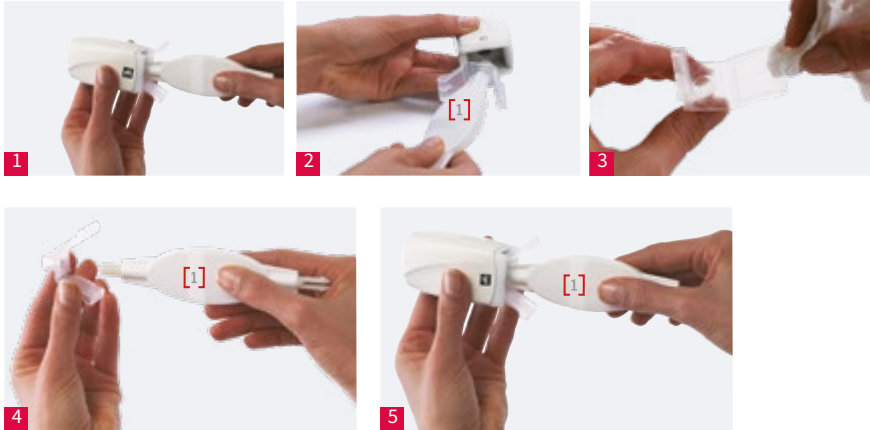

使用手机摄像头扫描旁边的二维码，观看视频，获取有关如何维护 Wellbox<sup>®</sup> 2 的建议。

### 遇到问题?怎么办?

如果您的设备无法正常工作，建议您在联系 Wellbox<sup>®</sup> 2 客户服务中心之前进行以下检查：

- 是否遵守了使用注意事项？
- 设备是否已连接到电源？
- 电源装置是否与设备匹配？
- 您选用的电源线是否符合所在国家的标准？
- Wellbox<sup>®</sup> 2 是否已有五分钟未使用？
- 屏幕是否亮起？
- 滤网是否清洁并安装到位？
- 软管是否堵塞？是否正确连接？
- 护理探头与软管是否正确连接？
- 护理探头部件（密封条、滚轴、挡片）是否正确安装、清洁和移动？
- 电动滚动探头 1 上的控制按钮操作是否轻松顺畅？
- 为了安全起见，切勿拆卸电源或设备。否则，保修将不适用。

进行上述检查后，如果故障仍然存在，请联系 Wellbox<sup>®</sup> 2 客户服务中心或授权经销商，并提供设备底部条形码标签上显示的设备序列号（例如：WB2EDL1244158）及其运行时数。

- [www.wellbox.com](http://www.wellbox.com)
- 如对设备操作或使用有任何疑问，请联系 Wellbox<sup>®</sup> 客户服务中心：  
+33(0)4 75 78 69 00 (仅限欧洲地区免费拨打)

**警告：请事先检查您是否遵循了安装和操作说明以及使用说明。**

## 技术规格

尺寸长x宽x高: 350x300x250 mm

净重: 7.5 kg

功耗: 70 W

III类设备, 每次护理最长持续时间: 30分钟

Wellbox® 2美容仪存放于-25°C温度环境下所需的预热时间: 9小时

Wellbox® 2美容仪存放于+70°C温度环境下所需的冷却时间: 18小时

滚动探头1的最高表面温度: 42.5°C

滚动探头1的滚轴最高表面温度: 44.5°C

防护等级	IP21
电气特性	24V; 3.75A
最大调节真空度	350mbar
最高海拔	2.000 米

### 电源装置的技术特性

制造商	MeanWell
编号	GSM90B24-P1M
电气防护等级	II
防护等级	IP22
电气规格	100-240VAC 50/60Hz 1.5A

### 使用环境条件

温度	+5°C 至 +30°C
相对湿度 (无凝结)	15% 至 90%
大气压力 (用于通风良好的房间)。	700 hPa 至 1.060 hPa

### 运输与存放的环境特征

温度	-20°C 至 +70°C
相对湿度 (无凝结)	10% 至 90%
大气压力	500 hPa 至 1.060 hPa

### 识别标签



“型号”识别标签可能会因设备和 Wellbox® 2 设备型号的升级而发生变更。

Wellbox® 2美容仪底部的标签为批准版本。



## 感謝您選擇 WELLBOX® 2 美容儀

很高興您成為我們的客戶！

LPG® 集團憑藉自身專業技術屹立全球內源活化領域的領先地位，成功研發 Wellbox® 2 美容儀，讓您在家就能輕鬆享受專業技術帶來的美容體驗。

Wellbox® 2 可以搭配不同的按摩頭，身體和臉部都能享受到呵護的感覺。

可以用來：

- 苗條身段
- 淡化橘皮
- 緊緻肌膚
- 打造纖細輕盈雙腿
- 重塑臉部輪廓
- 淡化皺紋
- 恢復肌膚光澤

小巧、操作直覺的 Wellbox® 2 美容儀內含 80 種護理和療程，可透過觸控螢幕操作，能夠滿足各種美容和健康護理需求。

使用裝置前，請務必閱讀本指南。

如對裝置操作或使用有任何疑問，請聯絡 Wellbox® 客戶服務中心：  
00 800 699 355 269，工作時間：週一至週五，上午 9 點至下午 5 點。

**Wellbox® 2 美容儀專為普通家用設計，不適用專業用途。**



## 目錄

Wellbox® 2 保固證書	187
包裝內含物品	188
禁忌症	189
使用注意事項	190
重要安全說明	191
裝置描述	193
觸控螢幕描述	194
護理頭描述	195
初始安裝	197
開始使用	198
存放	200
維護	202
滾動頭維護	203
提拉頭維護	204
遇到問題? 怎麼辦?	205
技術規格	206
識別標籤	207

## WELLBOX® 2 保固證書

本保固服務(「保固」)適用 LPG Systems (「LPG」) 或者 LPG® 子公司、經銷商和/或官方分銷商在市場上銷售 Wellbox® 2 美容儀(也稱「裝置」)的所有國家。LPG® 保固本裝置於原始購買時,在材料、設計和工藝上沒有任何瑕疵,並適用以下條款和條件:

1. 購買者享有保固權益,根據適用國家法律的強制性規定,購買者享有的權利無任何限制。

2. 購買者出示裝置購買憑證原件,包括發票、收據、銷售單、LPG® 開具的保固證書及銷售單,或者透過網路購買時的信用卡付款證明,則保固有效。購買憑證必須載明購買日期、裝置的特定名稱以及序號(如適用)。如果無法出示上述單據,或者憑證中必須包含的資訊不完整或難以辨認,LPG® 將保留拒絕提供免費保固的權利。

3. 保固僅對裝置的個人使用有效。如果裝置作為專業用途使用或產品已出租作為商業用途使用則被排除於保固外。

4. 法定保固期最長為兩(2)年,自 Wellbox® 2 交付購買者日起算。如果購買者在向 LPG® 購買全新 Wellbox® 2 裝置時選擇購買延長保固服務,則可以額外享受最多四(4)年的保固服務。

5. 保固期內,LPG® 將在有庫存的情況下,自行決定免費維修或更換瑕疵裝置。LPG® 將維修妥當的裝置或其他正常運作的裝置交給購買者。所有更換後的零件或其他材料應成為 LPG® 的財產。

6. 購買 LPG® 產品後的兩年內,如果在法律規定的保固期內進行產品維修,則買方享有額外六(6)個月的保固期。如果更換裝置,則購買者享有的法定合格保固期將延長兩(2)年。

7. 保固適用依據使用者手冊使用裝置時出現的瑕疵。其中不包括因正常磨損或裝置老化而導致的維護、修理或零件更換。此外,保固不適用以下情形:

A. 瑕疵由以下原因導致:未依據使用者手冊使用、操作粗暴、暴露於過度潮濕、極端或快速變化的溫度或環境條件下、暴露於腐蝕或氧化環境下、擅自變更或連接、由未授權的維修人員或購買者本人進行維修、使用未授權的零件維修、不當使用、電源不搭配、未依據組裝說明操作、安裝不當、事故、自然災害、接觸到液體、化學品作用以及超出 LPG® 合理控制範圍的任何其他行為。裝置僅可用於潔淨乾爽的皮肤。請勿將 Wellbox® 2 搭配乳液和/或面霜類產品使用。

B. 保固期內,出現瑕疵後三十(30)天內,購買者未將瑕疵情況告知 LPG®。

C. 保固期內,出現瑕疵後六十(60)天內未將產品退還至 LPG®;

D. 裝置的序號或任何其他標識號已清除、擦除、損壞、變更或不再有效;

E. 瑕疵係因將裝置搭配非 LPG® 生產或提供的配件使用而造成。

8. 購買者承諾以原裝包裝退還裝置。如因運輸包裝不當而造成裝置損壞,LPG® 概不承擔任何責任。LPG® 保留要求購買者按照固定運費支付產品運費的權利。

9. 保固構成購買者對 LPG® 唯一和排他性補救措施,以及 LPG® 對購買者依據第 7 條所述使用者手冊使用裝置時出現的裝置瑕疵的唯一和排他性責任。

保固取代任何其他口頭、書面、法律(非強制性)、合約、準違約或其他保固或責任。

對任何偶然、後果性或間接性的損害或費用,LPG® 概不承擔任何責任。如需修改保固條款,須事先征得 LPG® 的書面同意。

10. 根據《法國消費者法典》第 L111-4 條的規定,購買者須知 Wellbox® 2 美容儀使用所必需的零件在最後一台全新裝置投放市場後的三(3)年內可在市場上取得。

LPG 註冊為生產企業,註冊編號 FR002165\_05SRUY。

11. 如因保固或售後服務,購買者必須將裝置退還 LPG®,購買者同意將裝置退還 LPG® 進行維修前,抹去裝置中的所有資料。

在 LPG® 收到裝置後,裝置將重新初始化,並在退還 LPG® 時不再包含購買者初始輸入的資料。

您可以透過以下方式啟動  
2 年保固服務:  
前往 [www.wellbox.com](http://www.wellbox.com)  
或使用手機鏡頭掃描  
一旁的 QR 碼。



## 包裝內含物品

Wellbox® 2 美容儀配備身體和臉部護理所需的所有用具。

- 3個滾動護理頭 (1、2、3)
- 2個提拉護理頭 (4、5)
- 連接護理頭的連接軟管
- 電源裝置
- 提拉頭 4 和 5 的兩個拆卸工具
- 更換用濾網
- 更換用提拉頭擋片
- 快速使用者指南



**重要提示：**請在保固期內妥善保留 Wellbox® 2 的原包裝。  
此期間的任何退還必須包含原始包裝。

## 禁忌症

如果您患有醫學上的任何禁忌症，或未仔細閱讀本章內容並查看本指南的注意事項，請勿使用 Wellbox® 2 美容儀。如對自己的健康狀況是否適合使用 Wellbox® 2 美容儀有任何疑問，請諮詢您的醫師。

Wellbox® 2 美容儀適用除眼睛、耳朵、聲門和生殖器以外的所有健康的身體外表部位。

未經醫師建議，Wellbox® 2 美容儀不適用於粘膜、乳頭、脊柱或任何可疑的痣/斑點。

如果您是孕婦，請勿將裝置用於腹部或腰背部。一些醫療情況可能需要尋求醫師建議。

如出現以下情況，請勿使用 Wellbox® 2 美容儀：

- 癩癩問題
- 凝血功能障礙
- 心臟疾病
- 疼痛或發紅
- 四肢刺痛
- 靜脈炎、靜脈曲張或過去兩個月曾接受靜脈手術。
- 發熱、感染、炎症、急性皮炎、開放性傷口、近期傷疤 或任何嚴重和/或漸進性疾病。
- 如果長期服用藥物（消炎藥、抗凝血藥物、抗生素和抗組織胺），請在使用本裝置前諮詢醫師。

如果小腿出現不明原因的疼痛，請停止護理。

如果您使用時或使用後出現與 Wellbox® 2 護理相關的任何副作用，請諮詢醫師並聯絡 Wellbox® 客戶服務中心。

如果對自身健康狀況是否適合使用 Wellbox® 2 美容儀有任何疑問，請諮詢您的醫師。

## 保護措施

- 7 歲以下兒童請勿使用 Wellbox® 2 美容儀。請勿讓兒童獨自使用 Wellbox® 2 美容儀。如對兒童進行治療時，切記降低強度。
- 裝置用於兒童或失能人士、或靠近他們的地方使用時，必須在看管下使用裝置。
- 11 歲及以上的兒童，以及身體、感官或心智能力有缺陷或缺乏經驗和相關知識的人員，在受到監督或裝置安全使用指導，且了解所涉危害的情況下，方可使用本裝置。
- 請勿讓兒童玩弄裝置。
- 不得讓無人看管的兒童進行裝置清潔和維護。
- **使用 Wellbox® 2 美容儀時不應感到疼痛或留下痕跡；**
- **任何發紅症狀應僅持續幾秒，也不應留下痕跡。**
- 不可使用沒有安裝保護濾網的 Wellbox® 2 美容儀。
- 僅遵循本指南的說明使用本裝置。僅使用 LPG SYSTEMS 公司提供的護理頭和配件。
- 請勿使用清潔劑、溶劑、化學品或海綿百潔布清潔 Wellbox® 2 美容儀。請使用殺菌劑和殺真菌劑溶液浸泡的擦拭布。
- 切勿將 Wellbox® 2 美容儀用於首飾佩戴部位或穿孔部位。
- 切勿在海拔 2000 公尺以上的地方操作裝置。
- 正常使用條件下，應在兩次 30 分鐘護理療程間停用裝置 30 分鐘。
- 請勿在含氧量高的地方使用本裝置。
- 裝置應始終放置於接近電源插頭的位置。
- **裝置必須始終在潔淨、健康的皮膚上使用（使用前請勿塗抹面霜、油類等產品）。**

**警告：未經 LPG Systems 授權，嚴禁改裝裝置。**

定期使用 Wellbox® 2 美容儀會讓您自我感覺更良好；建議您不要長期中斷使用。如不按照說明和建議使用，您可能無法看到理想的護理效果。Wellbox® 2 美容儀的使用時間勿超過建議時間。護理效果因個人年齡、生活習慣（運動、飲食等）和形態而不同。

## 重要安全注意事項

安裝和使用裝置前，強烈建議您閱讀本章節的說明。

### 危險 - 為降低觸電風險：

- 檢查電源電壓是否與裝置電源指示的範圍一致 (100-240 VAC)。裝置必須連接至符合所在國家特定標準的牆壁插座上。避免使用電源插板，將 Wellbox® 2 美容儀連接至電源。每次使用後或清潔前，中斷 Wellbox® 2 美容儀與電源的連接。
- 泡澡或淋浴時請勿使用 Wellbox® 2 美容儀。請勿將 Wellbox® 2 美容儀放置於潮濕或不穩定的表面上，或靠近浴缸、淋浴間或水槽的位置。請在乾燥的部位使用 Wellbox® 2 美容儀。避免將水濺到 Wellbox® 2 美容儀上。請勿觸摸任何掉入水中的裝置；應立即中斷電源。請勿將軟管浸入水中。請勿在室外使用 Wellbox® 2 美容儀。
- 請勿將物體掉落或插入到裝置開口中。
- 請勿讓任何固體物體或液體被吸入 Wellbox® 2 美容儀。
- 裝置必須始終搭配所附的電源裝置使用。
- 裝置僅可使用與裝置標記相符的安全超低電壓供電。

**警告 - 為降低燒傷、火災、觸電或受傷風險：**

- 請勿蓋著毯子或類似物品使用裝置。  
過熱可能導致火災、觸電或受傷。
- 如果裝置纜線或插頭損壞、無法正常工作、掉落或損壞或掉入水中，請勿使用裝置。上述情況下，請聯絡 Wellbox® 客戶服務中心。
- 請勿借助裝置頂蓋、電纜或軟管提起或移動裝置，或將它們作為提把使用。  
請勿讓 Wellbox® 2 美容儀掉落。
- 請勿搖晃或敲擊裝置。
- 請勿在未將軟管連接至護理頭的情況下使用 Wellbox® 2 美容儀。  
請讓纜線和軟管遠離熱源。  
環境溫度高於 40°C 時，請勿使用裝置。
- 使用氣霧劑產品（噴霧）後或吸氧時，請勿使用裝置。
- 插入電源後，請勿讓裝置無人看管。  
按下開/關按鈕，然後中斷 AC/DC 電源裝置與電源插座的連接，即可關閉裝置。
- 請勿打開或拆卸裝置。
- Wellbox® 2 美容儀僅可使用 24V DC 安全超低電壓供電。

**裝置描述**

1. 觸控螢幕。
2. 可拆卸軟管，連接裝置與護理頭。
3. 將軟管連接到裝置上。
4. 收納四個護理頭：滾動頭 2 和 3，提拉頭 4 和 5。
5. 開蓋按鈕。
6. 電動滾動護理頭 1。
7. 軟管收納格。
8. 保護濾網拆裝塞。
9. 拆裝塞 (8) 下的保護濾網。
10. 兩個提拉頭的拆卸工具。
11. 提把。
12. 電源線連接位置。

## 觸控螢幕描述

Wellbox® 2 美容儀配備一個觸控螢幕，可使用 5 個功能表：



**我的活動：**尋找您目前的療程和護理歷史記錄，並追蹤進度。

**針對性護理：**根據您的目標（橘皮組織、纖維、光澤、緊緻等），對選擇的部位（身體或臉部）進行護理

**療程：**持續數週的療程（臉部、身體或身體及臉部療程）

**設定：**定義裝置設定並取得裝置資訊

**個人資料：**修改您的個人資料或建立新的個人資料（最多兩份個人資料）

如需分步指南，請參閱我們網站的完整版使用者指南。



使用手機鏡頭掃描一旁的 QR 碼，觀看影片，瞭解 Wellbox® 2 專家的建議

## 護理頭描述

Wellbox® 2 共配備 5 個護理頭（3 個滾動頭和 2 個提拉頭），您可以使用享有最適合預期目標和待護理部位的護理方案。

3 個滾動頭 ① ② ③  
每個滾動頭都配備可拆卸封片。

### 頭部滾動式按摩 ①

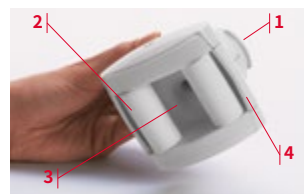

1. 改變電動滾軸方向的觸發器，如箭頭所示。
2. 電動滾軸。
3. 按摩室。
4. 可拆卸密封條（防護零件後側）。



電動滾動頭 1  
可用於身體的所有部位。

### 滾動頭 ②

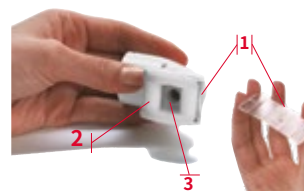

1. 可拆卸密封條。
  2. 可移動滾輪。
  3. 按摩室。
- 小型滾動頭 2 可用於臉部脂肪較多的部位（雙下巴）。

### 滾動頭 ③



1. 可拆卸密封條。
  2. 可移動滾輪。
  3. 鎖定按鈕。  
按下按鈕 ← 時，滾軸鎖定（連續模式），鬆開按鈕 → 時，滾軸可以自由（有節奏）相互靠近或遠離。
  4. 按摩室。
- 滾動頭 3 適用於手臂、膝蓋或小腿，需視體形而定。



## 2 個提拉頭 ④ ⑤

提拉頭 ④



提拉頭 ⑤



- 提拉頭 4 適用大面積部位：前額、臉頰、臉部輪廓、頸部、前胸部位。
- 提拉頭 5 適用小部位：眼部輪廓、眉間紋、嘴角輪廓、手部。

## 初次安裝

- 1 按下正面的按鈕打開裝置。
- 2 將 5 個護理頭放置於各自的專用插槽中，插槽可透過標記辨認。
- 3 如圖所示，插入軟管時，凸起的箭頭朝上。
- 4 選擇護理頭（提拉或滾動），對準紅色箭頭連接。
- 5 Wellbox® 2 美容儀配有電源裝置。  
輸入 100-240 VAC, 50/60Hz - 輸出 24 VDC。  
將電源線連接至 Wellbox® 2 美容儀的背面。  
然後將電源裝置插入到牆壁插座中。
- 6 插入裝置後，螢幕會自動亮起。  
現在，您可以盡情享受您的裝置了！



1



2



3



4



5



6

為了達到最佳性能，建議您在以下情況下將裝置接入電源至少 2 小時：

- 初次使用後
- 長期不使用 (6 個月) 後

**警告：電源裝置是裝置不可或缺的裝置。嚴禁拆解裝置機箱，也不得使用裝置原裝電源外的其他電源，此類行為有危險性。**

## 啟動

- 1 連接電源後，裝置觸控螢幕將亮起。
- 2 初次啟動時，您需要填入一些詳細資訊以建立個人檔案：語言、日期、時間、名字、性別、螢幕顏色。  
您是使用 Wellbox® 2 美容儀所處理的資料（以下稱「資料」）的唯一權利所有者。  
資料的使用權限僅適用您本人。無論是 LPG® 或分銷商/經銷商，均無權取得 Wellbox® 2 美容儀上收集、處理和/或儲存的資料。  
  
您需對 Wellbox® 2 使用負擔完整責任，尤其是裝置所處理資料的品質、合法性及相關性。  
  
您有責任備份裝置資料。對於您裝置的任何損失和/或變更，LPG® 概不承擔任何責任。  
如果您的 Wellbox® 2 因任何原因退還 LPG®，將在 LPG® 收到裝置後自動重設（這將導致裝置內所有資料被刪除）。
- 3 主頁有 4 個功能表（我的活動、針對性護理、療程、設定）。  
根據您的護理目標，您可以選擇針對性的護理或為期數週的護理療程。
- 4 選擇護理或療程後，螢幕將顯示要使用的護理頭。插入相應的護理頭並按下 PLAY（開始）鍵開始護理。
- 5 您可以根據身體狀況和皮膚狀態增加或降低護理強度，按下 + 或 - 即可。請注意，護理時請勿造成疼痛。
- 6 護理步驟將自動執行。提示音會告知您下一步操作。
- 7 您可以隨時停止護理，也可以隨時繼續護理，按下 PAUSE（暫停）鍵即可。

- 8 使用完裝置後，按下螢幕左上角的關閉按鈕，可關閉螢幕並拔下電源線。如果沒有拔下電源線，裝置將自動進入待機模式。  
如要返回主頁，按下螢幕。



使用手機鏡頭掃描一旁的 QR 碼，觀看影片，瞭解 Wellbox® 2 專家的建議



## 存放

使用後收納 Wellbox® 2 美容儀：

- 1 將滾動頭 1 連接到軟管。
- 2 將軟管纏繞到專用凹槽中 (2 圈)。
- 3 然後將滾動頭 1 放入觸控螢幕旁預留的空間內。

操作如遇困難，建議將滾動頭 1 從軟管上取下，或將軟管從 Wellbox® 2 美容儀上完全取下。



1



2



3



觀看影片，瞭解 Wellbox® 2 專家的建議



## 維護

為了衛生起見，同時為了保持裝置的良好工作狀態和盡可能延長使用壽命，您需要定期清潔裝置。

**重要提示：進行任何清潔操作前，必須先中斷 Wellbox® 2 的電源。**

### 1. 更換保護濾網

Wellbox® 2 配有一個保護濾網，以確保其正常運作。保護濾網讓您無法正常使用裝置時，螢幕上會顯示更換濾網的提示。

更換濾網：

- 1 從牆壁插座上拔下電源插頭。
- 2 如圖所示，將插頭向左擰 1/4 圈，然後朝您的方向拉動。
- 3 鬆開插頭，取出舊濾網並丟棄。
- 4 將 2 個凸耳折回，重新裝上新濾網（一次僅能裝一個），然後更換折裝塞。



使用手機鏡頭掃描一旁的 QR 碼，觀看影片，瞭解如何維護 Wellbox® 2 的建議。

### 2. 滾動頭維護

為了衛生起見，每次使用前後都必須清潔護理頭，清潔時須取下護理頭，並使用殺菌劑和殺真菌劑溶液浸泡的擦拭布。

#### 清潔滾動頭 ①

- 1 一隻手握住護理頭，取下每個滾軸上的防護零件，然後擦拭乾淨。
- 2 然後小心將 2 根密封條從凹槽中輕輕拉出並取下，使用布仔細擦拭乾淨。
- 3 使用擦拭布清潔護理槽滾軸。
- 4 將密封條卡到防護零件上，叉形一端在內側。將組件插入護理頭。用力按下凹槽處，將組件卡回原位。



#### 清潔滾動頭 ②③

- 1 握住護理頭，將滾軸朝向您自己。向外按壓，取下滾軸。
- 2 取下護理槽的密封條。
- 3 使用擦拭布清潔護理槽、密封條和滾軸。
- 4 將密封條放回原位。
- 5 更換滾軸，向內按壓直到卡入到位。



### 3. 提拉頭維護

為了衛生起見，每次使用前後都必須清潔護理頭，清潔時須取下護理頭，並使用殺菌劑和殺真菌劑溶液浸泡的擦拭布。

清潔提拉頭 ④ ⑤

- 1 手拿提拉頭 ④ 或 ⑤ 並插入拆卸工具 [1] 或 [2]，需視每個護理頭而異，將斜切一端推入可拆卸擋片的孔中，直到發出咔嗒聲。
- 2 取出工具；擋片會一起取出。
- 3 從工具上取下擋片，使用擦拭布清潔乾淨。
- 4 握住工具的平滑一端，然後使用工具更換擋片。
- 5 插入護理頭，直至護理頭底部。

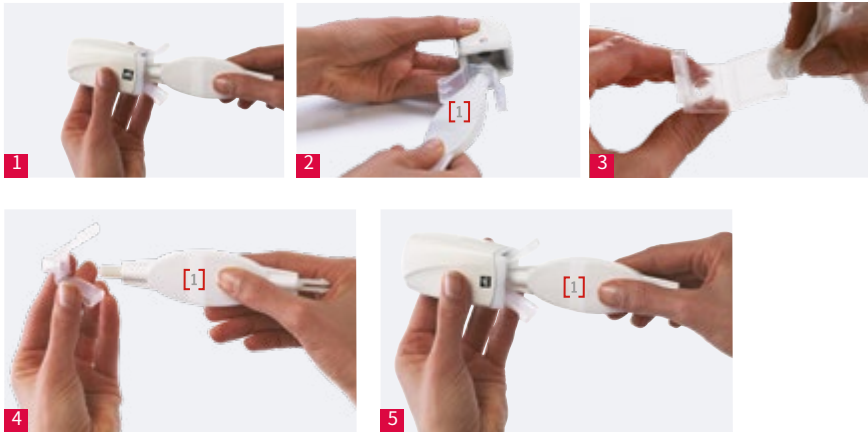

使用手機鏡頭掃瞄一旁的 QR 碼，觀看影片，瞭解如何維護 Wellbox<sup>®</sup> 2 的建議。

### 遇到問題？怎麼辦？

如果您的裝置無法正常使用，建議您在聯絡 Wellbox<sup>®</sup> 2 客戶服務中心前檢查以下事項：

- 是否遵守使用注意事項？
- 裝置是否已連接到電源？
- 電源裝置是否與裝置相符？
- 您選用的電源線是否符合所在國家的標準？
- Wellbox<sup>®</sup> 2 是否已五分鐘未使用？
- 螢幕是否亮起？
- 濾網是否清潔並安裝到位？
- 軟管是否堵塞？是否正確連接？
- 護理頭與軟管是否正確連接？
- 護理頭零件（密封條、滾軸、擋片）是否正確安裝、清潔和移動？
- 電動滾動頭 1 上的控制按鈕操作是否輕鬆順暢？
- 為了安全起見，請勿拆卸電源或裝置。否則，保固將不適用。

進行上述檢查後，如果仍然存在故障，請聯絡 Wellbox<sup>®</sup> 2 客戶服務中心或授權經銷商，並提供裝置底部條碼標籤上顯示的裝置序號（例如：WB2EDL1244158）及其運作時數。

- [www.wellbox.com](http://www.wellbox.com)
- 如對裝置操作或使用有任何疑問，請聯絡 Wellbox<sup>®</sup> 客戶服務中心：  
+33(0)4 75 78 69 00（僅限歐洲地區免費撥打）

警告：請事先檢查您是否遵循安裝和操作說明以及使用說明。

## 技術規格

尺寸長x寬x高: 350x300x250 mm

淨重: 7.5 kg

功耗: 70 瓦

III 類裝置, 每次護理最長持續時間: 30 分鐘

Wellbox® 2 美容儀存放於 -25°C 溫度環境時所需的預熱時間: 9 小時

Wellbox® 2 美容儀存放於 +70°C 溫度環境時所需的冷卻時間: 18 小時

滾動頭 1 的最高表面溫度: 42.5°C

滾動頭 1 的滾軸最高表面溫度: 44.5°C

防護等級	IP21
電氣特性	24V; 3.75A
最大調節真空度	350mbar
最高海拔	2.000 公尺

### 電源裝置的技術特性

製造商	MeanWell
編號	GSM90B24-P1M
電氣防護等級	II
防護等級	IP22
電氣規格	100-240VAC 50/60Hz 1.5A

### 使用環境條件

溫度	+5°C 至 +30°C
相對濕度 (無凝結)	15% 至 90%
大氣壓力 (通風良好的房間使用)。	700 hPa 至 1.060 hPa

### 運輸與存放的環境特性

溫度	-20°C 至 +70°C
相對濕度 (無凝結)	10% 至 90%
大氣壓力	500 hPa 至 1.060 hPa

### 識別標籤

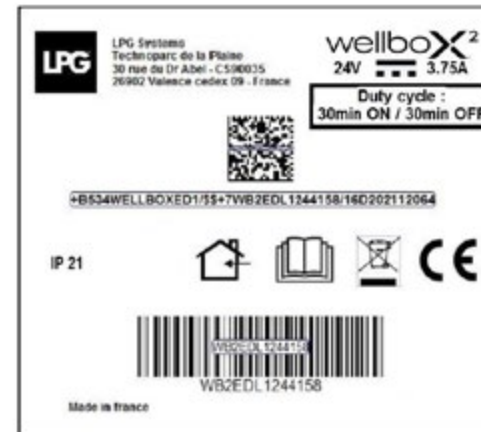

「型號」識別標籤可能會因裝置和 Wellbox® 2 裝置型號的升級而發生變更。

Wellbox® 2 美容儀底部的標籤為核准版本。



# wellboX<sup>2</sup>



**SIÈGE SOCIAL LPG SYSTEMS SAS  
LPG SYSTEMS SAS HEAD OFFICE**  
LPG®, LPG SYSTEMS® et WELLBOX®  
sont des marques de LPG SYSTEMS  
Technoparc de la plaine  
30 Rue Docteur Abel - CS90035  
26902 VALENCE - Cedex 09  
FRANCE  
Tél.: +33(0)4-75-78-69-00

**LPG SYSTEMS  
INTERNATIONAL/MARKETING**  
LPG®, LPG SYSTEMS® and WELLBOX®  
are trademarks of LPG Systems.  
Ecolucioles - Bât A  
955 route des Lucioles Valbonne  
BP 243 – 06905 SOPHIA-ANTIPOLIS  
FRANCE  
Tél.: +33(0)4-92-38-39-00



[www.wellbox.com](http://www.wellbox.com)

